



Cofinanziato
dall'Unione europea



PRESENTAZIONE NUOVI BANDI 2024

Le nuove opportunità del CSR

SRH01

*Erogazione di
servizi di
Consulenza*

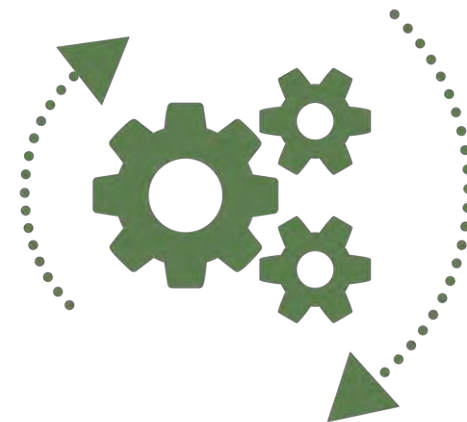

Cofinanziato
dall'Unione europea



Obiettivi specifici di riferimento





SRH01

I servizi di consulenza aziendale sono volti a soddisfare:

- le **esigenze di supporto espresse dalle imprese agricole**, forestali e operanti in aree rurali su aspetti tecnici, gestionali, economici, ambientali e sociali (possono prevedere anche attività strumentali funzionali ad una efficace erogazione del servizio (ad esempio analisi chimico-fisiche del suolo, degli alimenti, biologiche, dei mercati, delle condizioni climatiche, piattaforme digitali di servizio);
- **diffondere le innovazioni** sviluppate tramite progetti di ricerca e sviluppo, tenendo conto delle pratiche agronomiche e zootecniche esistenti, anche per quanto riguarda la fornitura di beni pubblici.

OBIETTIVO TRASVERSALE

Interventi per supportare l'ammodernamento del settore, promuovendo e condividendo conoscenze, innovazioni e processi di digitalizzazione nell'agricoltura e nelle aree rurali e incoraggiandone l'utilizzo



Cofinanziato
dall'Unione europea



Ambito territoriale



Il sostegno è riconosciuto per interventi localizzati sull'intero territorio regionale.

I fruitori della consulenza (aziende) devono avere la sede legale o almeno una sede operativa presso il territorio della Regione Campania



Dotazione finanziaria



La dotazione finanziaria, quota FEASR, del presente bando è:

SRH01

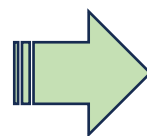

600.000€

MACROAREE DI SPECIALIZZAZIONE ATTIVATE CON IL PRESENTE BANDO

- a) Zootecnia e produzioni di origine animale;
- b) Ortoflorofrutticoltura;
- c) Cerealicoltura e colture industriali;
- d) Colture mediterranee;



Beneficiari

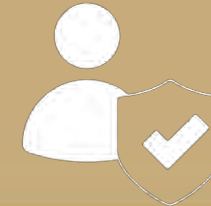

Possono accedere al sostegno gli Organismi di Consulenza e di Formazione iscritti nell'*ELENCO DEGLI ORGANISMI DI FORMAZIONE E/O DI CONSULENZA QUALIFICATI* della Regione Campania istituito con Avviso approvato con DRD n.621 del 23/10/2023 e successiva graduatoria definitiva approvata con DRD n.286 del 10/05/2024.



Cofinanziato
dall'Unione europea



Criteri di ammissibilità



- Possono accedere al sostegno soggetti pubblici o privati che prestano servizi di consulenza per il tramite di uno o più consulenti adeguatamente qualificati e formati.
- Tali requisiti devono essere in possesso all'atto della presentazione della domanda di sostegno.
- Tale requisito risulta soddisfatto con l'inserimento nell'Elenco, sezione A, di cui al DRD 286_2024.



Cofinanziato
dall'Unione europea



Criteri di selezione



Il punteggio totale massimo attribuibile per domanda di aiuto è pari a 100. I progetti sono ammissibili a finanziamento se raggiungono il punteggio totale minimo di 51, di cui almeno 41 punti sulla qualità del soggetto prestatore della consulenza;

Il Principio di selezione P02: «Qualità del soggetto prestatore della consulenza» è stato già oggetto di valutazione ai fini dell'istituzione dell'Elenco degli Organismi di Formazione e di Consulenza Qualificati del CSR di cui al DRD 286/2024; Totale max 70 punti



Cofinanziato
dall'Unione europea



Criteri di selezione



Il Principio di selezione
 P01: «Qualità dei progetti di consulenza»:
 Totale max 30 punti

Descrizione	Declaratoria e modalità di attribuzione	Punteggio		Collegamento logico al principio di selezione
		Sì	No (zero)	
1.1 Completezza e grado di innovazione del progetto di consulenza in termini di supporti previsti	Il punteggio è attribuito ai progetti di consulenza secondo i seguenti criteri (i punteggi per le diverse tipologie di supporti sono cumulabili):			La qualità del progetto viene valutata sulla base dei requisiti inclusi nel progetto, schede informative e alle proprietà dell'innovazione
	- Materiale informativo: almeno una scheda informativa dettagliata per ogni tipologia di consulenza del progetto proposto;	max 4		Viene attribuito 1 punto ogni scheda informativa dettagliata fino ad un massimo di 4 punti.
	- presenza da parte dell'organismo di una App dedicata alle attività di consulenza previste dal progetto	2		Il punteggio è attribuito con riferimento alla presenza di App dedicata alla consulenza
	- presenza da parte dell'organismo di un sito internet con una o più sezioni dedicate allo scambio di informazioni e conoscenze	2		Il punteggio è attribuito con riferimento alla presenza di un sito internet dedicato alla consulenza.
	- presenza di uno o più servizi social con un sufficiente grado di aggiornamento periodico	max 2		Il punteggio è attribuito con riferimento alla presenza di uno o più servizi social dedicato alla consulenza.
1.2 Completezza e grado di innovazione del progetto di consulenza in termini di ampiezza dell'offerta di consulenza	Il punteggio è attribuito ai progetti di consulenza secondo il seguente criterio (i punteggi per l'ampiezza dell'offerta di consulenza NON sono cumulabili):			La qualità del progetto viene valutata sulla base dell'offerta progettuale, in termini di multidisciplinarietà e completezza dell'offerta stessa
	- presenza nel progetto di consulenza di un'offerta che copra le attività del Repertorio secondo la seguente scala:			
	- > al 40%	20		
	- > del 20% < del 40%	10		
- < del 20%	0			



Impegni e sostegno



Le richieste di sostegno per singolo operatore non potranno superare il limite massimo di 80.000€ per l'intervento SRH01.

Ciascun beneficiario potrà presentare un solo progetto di Consulenza per ogni macroarea.

L'importo complessivo dei progetti non dovrà superare gli 80.000€ totali. Nel caso superasse tale limite non sarà considerata la proposta progettuale presentata cronologicamente per ultima sul SIAN.

è prevista una aliquota di sostegno pari al 100% e la *rendicontazione* delle spese avverrà attraverso l'utilizzo delle *Unità di Costo Standard* approvati dalla Regione Campania.

Le attività riconosciute sulla base dei costi forfettari sono così riportate:

- ☐ Attività consulenziale Gruppo A € 502,98;
- ☐ Attività consulenziale Gruppo B € 1.001,66;
- ☐ Attività consulenziale Gruppo C € 1.447,77.

I gruppi di consulenza al fine del calcolo degli UCS, sono organizzati come indicato nell'allegato del DRD n. 464 del 03/08/2023.



Cofinanziato
dall'Unione europea



Attività' Riconosciute



Gruppo A	Gruppo B	Gruppo C
11 armonizzazione delle attività agrosilvopastorali in aree protette	1 introduzione della coltivazione di colture innovative	10 paesaggio
12 efficienza energetica	13 gestione della frazione organica dei rifiuti	17 adeguamento delle strutture di allevamento
16 azioni di salvaguardia dell'integrità del patrimonio zootecnico e di contrasto alle zoonosi	14 miglioramento delle performances di aziende zootecniche - gestione della riproduzione	19 trasformazione dei prodotti zootecnici - sicurezza alimentare
20 sviluppo di forme associative e di cooperazione	15 miglioramento delle performances di aziende zootecniche - gestione della alimentazione	21 trasformazione di prodotti zootecnici
25 tecnologie informatiche e digitali	18 miglioramento delle performances di aziende	23 sistemi facoltativi di certificazione del benessere
27 sviluppo di forme associative e di cooperazione	2 biomarketing	31 prevenzione dei danni
29 stima e valutazione danni	22 benessere animale	36 prevenzione del dissesto idrogeologico
3 protezione fitosanitaria delle colture con metodo	24 gestione dei reflui zootecnici	38 gestione forestale ecosostenibile
30 prevenzione dei danni	35 prevenzione e contrasto al fenomeno incendi	47 elaborazione di un piano di sviluppo aziendale
44 valutazione delle attività d'impresa	37 ingegneria naturalistica	48 sicurezza del lavoro nell'impresa agricola
46 organizzazione dell'impresa	39 programmazione e pianificazione delle attività	51 sviluppo di forme di diversificazione
49 elaborazione di un piano di sviluppo aziendale finalizzato all'accesso al credito	4 conversione aziendale all'agricoltura biologica	58 stima e valutazione danni
53 introduzione di attività di vendita diretta	45 valutazione dell'introduzione di una nuova attività produttiva nell'ambito dell'ordinamento produttivo	62 trasformazione dei prodotti vegetali - sicurezza alimentare
56 tecnologie informatiche e digitali	5 miglioramento delle performance di aziende in agricoltura biologica	66 viticoltura - cantina ed invecchiamento
57 stima e valutazione danni	50 introduzione di forme di integrazione del reddito e multifunzionalità	7 trasformazione dei prodotti biologici
6 coltivazione con metodo biologico	52 creazione di reti locali di accoglienza	72 gestione dei pascoli estensivi e delle aree sottoposte alle attività di cui all'art 43 commi 2 e 3 del
61 ottimizzazione tecnologica	54 valutazione ex ante di attività di investimento nel campo della vendita diretta	75 sistemi di qualità - Reg. 1151
63 emergenze fitopatologiche	55 produzione di biogas e di energie alternative ed ecocompatibili	76 garanzia della qualità e qualità certificata
64 consulenza specifica di comparto	59 prevenzione dei danni	77 certificazione EMAS - ISO 14001
65 viticoltura - produzione dell'uva	60 gestione delle acque di vegetazione dei frantoi	9 biodiversità
67 olivicoltura - produzione delle olive	68 olivicoltura - produzione dell'olio	
69 sviluppo di forme associative e di cooperazione	70 irrigazione e fertirrigazione	
73 tecnologie informatiche e digitali	71 foraggicoltura	
	74 creazione di consorzi di tutela	





Termini scadenza



La presentazione della/e domanda/e di sostegno, a pena di irricevibilità, deve avvenire esclusivamente attraverso il portale SIAN;

Il termine ultimo è fissato al **10 luglio 2024 alle ore 16:00**



Cofinanziato
dall'Unione europea



CONTATTI



Cofinanziato
dall'Unione europea

RESPONSABILE INTERVENTO:

Dott. GIUSEPPE MALFERA'

Tel. 0817967342

E-mail giuseppe.malfera@regione.campania.it



Approfondimenti e news



agricoltura.regione.campania.it
sezione CSR 2023-2027



psrcampaniacomunica.it
sezione CSR 2023-2027

