



Giunta Regionale della Campania

DECRETO DIRIGENZIALE

DIRETTORE GENERALE/
DIRIGENTE UFFICIO/STRUTTURA

Dr. Diasco Filippo

DIRIGENTE UNITA' OPERATIVA DIR. /
DIRIGENTE STAFF

Dott.ssa Carella Daniela (Interim)

DECRETO N°	DEL	DIREZ. GENERALE / UFFICIO / STRUTT.	UOD / STAFF
88	14/04/2017	6	0

Oggetto:

***PSR Campania 2014-2020. Misura 19. Sviluppo locale di tipo partecipativo - LEADER.
Tipologia di intervento 19.4.1 "Costi di Gestione e Animazione". Procedure per la gestione della
domanda di sostegno (Allegati).***

	Data registrazione	_____
	Data comunicazione al Presidente o Assessore al ramo	_____
	Data dell'invio al B.U.R.C.	_____
	Data invio alla Dir. Generale per le Risorse Finanziarie (Entrate e Bilancio)	_____
	Data invio alla Dir. Generale per le Risorse Strumentali (Sist. Informativi)	_____

IL DIRIGENTE

PREMESSO che:

- a) con Decisione C(2015) 8315 final del 20 novembre 2015, la Commissione Europea ha approvato il Programma di Sviluppo Rurale della Campania (PSR) 2014-2020, predisposto conformemente ai Reg. (UE) n. 1303/2013 e Reg. (UE) n. 1305/2013;
- b) con Delibera di Giunta Regionale (DGR) n. 565 del 24/11/2015, la Giunta Regionale ha preso atto dell'approvazione del programma di sviluppo rurale della Campania 2014/2020 da parte della Commissione Europea;
- c) il PSR della Campania 2014-2020, in applicazione del Capo II del Reg. (UE) n. 1303/13 ha previsto la misura 19 - Sviluppo locale di tipo partecipativo;
- d) con Reg.(UE)1303/13 è stato stabilito che le Strategie di Sviluppo Locale di tipo Partecipativo sono selezionate da un Comitato istituito a tale scopo dall'Autorità di Gestione (AdG);
- e) il Comitato di Sorveglianza del PSR, istituito con DPGR n. 243 del 30.11.2015, nella seduta del 14 dicembre 2015 e successiva procedura scritta del 26 febbraio 2016 ha emesso parere, su tutti i criteri di selezione di cui all'art. 49 del Reg. (UE) 1305/13;
- f) con DRD n.15 del 04.05.2016 è stato approvato il documento "Criteri di selezione delle operazioni del PSR Campania 2014/2020" che riporta per ciascuna tipologia di intervento del programma i criteri di selezione delle operazioni, ex art.49 Reg. (UE) 1305/13;
- g) con DRD n.19 del 20 maggio 2016 e s.m.i sono state approvate le disposizioni attuative della Misura 19 e adottati i bandi per l'ammissione al Sostegno Preparatorio e per la selezione dei Gruppi di Azione Locale e delle Strategie di Sviluppo Locale";
- h) con DRD n.37 del 28.07.2016 e con D.R.D. n.43 del 07.09.2016 è stato nominato il Comitato di Selezione per l'ammissibilità del supporto preparatorio e per la selezione dei Gruppi di Azione Locale e delle Strategie di Sviluppo Locale della misura 19 "Sviluppo Locale di Tipo Partecipativo - LEADER";
- i) con DRD n.38 del 28.07.2016 e s.m.i. sono state approvate, tra l'altro, le disposizioni generali del PSR 2014-2020 delle misure non connesse alla superficie e/o agli animali;
- j) con DRD n.45 del 12.09.2016 sono state approvate le procedure per l'ammissibilità del sostegno preparatorio e per la selezione dei gruppi di azione locale (GAL) e delle Strategie di Sviluppo Locale (SSL);
- k) con DRD n.81 del 28.10.2016 è stata approvata la graduatoria regionale per la selezione dei GAL e delle SSL e che ai sensi del punto 13.3 del DRD n.38/2016 è stato stabilito che l'esito dei riesami sia recepito con successivo atto confermativo;
- l) con DRD n.74 del 29.03.2017 a seguito dei riesami svolti dal Comitato di Selezione è stata approvata la graduatoria unica regionale definitiva per la selezione dei GAL e delle SSL con l'elenco delle istanze rese ammissibili;
- m) con regolamento regionale n.12 del 15.11.2011 in osservanza dei criteri generali dell'art.1, comma 1 e 12, della L.R. 20 luglio 2010 n.7 di istituzione della Direzione Generale per le Politiche Agricole, Alimentari e Forestali, che svolge le funzioni di Autorità di Gestione FEASR;
- n) con DGR n. 427 del 27/09/2013 e successivo DPGR n.211 del 31.10.2013 è stato conferito l'incarico di Direttore Generale del "Dipartimento della Salute e delle Risorse naturali - Direzione Generale per le Politiche Agricole, Alimentari e Forestali" al Dr Filippo Diasco;

CONSIDERATO che:

- a) ai fini della corretta attuazione della Misura 19 "Sviluppo Locale di Tipo Partecipativo - LEADER" del Programma di Sviluppo Rurale 2014-2020 della Campania (PSR) occorrono appositi manuali di procedure, data la complessità e la specificità delle modalità attuative della misura stessa;
- b) è necessario definire per i Soggetti Attuatori (UOD-STP) le procedure istruttorie per la gestione delle domande di sostegno della misura 19 che i GAL selezionati devono presentare a valere sulla tipologia di intervento 19.4.1. "Costi di gestione e animazione";

ATTESO che:

- a) ai sensi del DRD n.19 del 20.05.2016 la concessione del sostegno per la tipologia di intervento 19.4.1. è subordinata alla presentazione ai soggetti attuatori (UOD-STP) di una domanda di sostegno cartacea e informatica sul Sistema Informatico Agricolo Nazionale (SIAN);
- b) fra la documentazione giustificativa da allegare alla domanda di sostegno è previsto, fra l'altro, che i GAL presentino una relazione tecnica/progetto che definisca in ogni dettaglio gli interventi da realizzare, per tipologia, qualità, dimensione e prezzo, il cui modello va predisposto da questa AdG;

VISTO:

- a) il documento "Procedure per la gestione delle domande di sostegno della sottomisura 19.4.1. - Costi di gestione e animazione", elaborato dai responsabili della misura 19 incardinati nella UOD 06 e che allegato al presente decreto ne costituisce parte integrante e sostanziale **(Allegato 1)**;
- b) il modello "Relazione tecnica/progetto", predisposto dai responsabili della misura 19 incardinati nella UOD 06 e che allegato al presente decreto ne costituisce parte integrante e sostanziale **(Allegato 2)**;

RITENUTO che:

- a) il documento "Procedure per la gestione delle domande di sostegno della sottomisura 19.4.1. - Costi di gestione e animazione" **(Allegato 1)**;
 - b) il modello "Relazione tecnica/progetto" **(Allegato 2)**;
- rispondono alle esigenze dell'Amministrazione ai fini di una corretta attuazione del Programma di Sviluppo Rurale 2014-2020 della Campania (PSR) della Misura 19 - Sviluppo Locale di Tipo partecipativo - LEADER e che i contenuti degli stessi sono coerenti con le prescrizioni dei Regolamenti Comunitari e dei dispositivi ad oggi emanati dall'Autorità di Gestione e dall'Organismo Pagatore (AGEA) e che pertanto siano meritevoli di approvazione;

DECRETA

per le motivazioni indicate in premessa, che si intendono integralmente riportate nel presente dispositivo:

1. di approvare il documento "Procedure per la gestione delle domande di sostegno della sottomisura 19.4.1. - Costi di gestione e animazione" **(Allegato 1)**, elaborato dai responsabili della misura 19 incardinati nella UOD 06 e allegato al presente decreto ne costituisce parte integrante e sostanziale;
2. di approvare il modello "Relazione tecnica/progetto" da allegare alla domanda di sostegno che i GAL devono presentare a valere sulla tipologia di intervento 19.4.1. - Costi di gestione e animazione" **(Allegato 2)**, predisposto dai responsabili della misura 19 incardinati nella UOD 06 e allegato al presente decreto ne costituisce parte integrante e sostanziale;
3. di dare incarico alla Unità Operativa Dirigenziale (09) Tutela della Qualità, Tracciabilità dei prodotti agricoli e zootecnici - Servizi di Sviluppo Agricolo di dare opportuna informazione del presente decreto sul sito web della Regione Campania, all'indirizzo www.agricoltura.regione.campania.it;
4. di inviare, per quanto di competenza, copia del presente decreto, a:
 - 4.1 Assessore Agricoltura;
 - 4.2 Assessore ai Fondi Europei;
 - 4.3 Capo di Gabinetto del Presidente della Giunta Regionale;
 - 4.4 Gruppi di Azione Locale;

- 4.5 AGEA, Organismo Pagatore;
- 4.6 UOD della Direzione Generale 52 06 centrali e provinciali;
- 4.7 Segreteria Tecnica del Comitato di Sorveglianza del PSR Campania 2007-2013;
- 4.8 UDCP 400101 - Ufficio STAFF del Capo di Gabinetto;
- 4.9 UDCP 400303 - Affari Generali – Atti sottoposti a registrazione e contratti - URP;
- 4.10 UDCP 400305 – BURC.

DIASCO



L'Europa investe nelle zone rurali

mipaaf
ministero delle
politiche agricole
alimentari e forestali



Assessorato Agricoltura



REGIONE CAMPANIA

PROGRAMMA DI SVILUPPO RURALE 2014-2020



MISURA 19

SVILUPPO LOCALE DI TIPO PARTECIPATIVO - LEADER

Sottomisura 19.4 – Sostegno per i costi di gestione e animazione

PROCEDURE PER LA GESTIONE DELLE DOMANDE DI SOSTEGNO



L'Europa investe nelle zone rurali



Assessorato Agricoltura



SOMMARIO

PRINCIPALI RIFERIMENTI NORMATIVI	2
GLOSSARIO ACRONIMI	4
PREMESSA	5
Cap. 1 – IL MODELLO ORGANIZZATIVO DEL SOGGETTO ATTUATORE.....	7
Cap. 2 – PROCEDURA PER LA GESTIONE DELLE DOMANDE DI SOSTEGNO - SOTTOMISURA 19.4 -	
TIPOLOGIA D'INTERVENTO 19.4.1 "SOSTEGNO PER I COSTI DI GESTIONE E ANIMAZIONE"	12
2.1 – Modalità di presentazione delle domande.....	13
2.2 – Ricevibilità delle Domande di sostegno.....	13
2.3 – Ammissibilità delle Domande di sostegno.....	17
2.4 – Richieste di correzione dell'errore palese e di riesame	20
2.4.1 – Correzione dell'errore palese	20
2.4.2 – Riesame	23
Cap. 3 – CONTROLLI	26
3.1 - Controlli sulle dichiarazioni sostitutive	26
Cap. 4 – AMMISSIONE AI BENEFICI	29
Cap. 5 – VARIANTE	31
ALLEGATI	33



L'Europa investe nelle zone rurali



Assessorato Agricoltura



PRINCIPALI RIFERIMENTI NORMATIVI

Normativa comunitaria:

- Regolamento (UE) n. 1303 del 17/12/2013
- Regolamento (UE) n. 1305 del 17/12/2013
- Regolamento (UE) n. 1306 del 17/12/2013
- Regolamento (UE) n. 1307 del 17/12/2013
- Regolamento (UE) n. 1308 del 17/12/2013
- Regolamento Delegato (UE) n. 240/2014 della Commissione del 7/01/2014
- Regolamento Delegato (UE) n. 907/2014 della Commissione del 11/03/2014
- Regolamento Delegato (UE) n. 640/2014 della Commissione del 11/03/2014
- Regolamento Delegato (UE) n. 807/2014 della Commissione del 11/03/2014
- Regolamento di esecuzione (UE) n. 808/2014 della Commissione europea del 17/07/2014
- Regolamento di esecuzione (UE) n. 809/2014 della Commissione europea del 17/07/2014
- Regolamento di Esecuzione (UE) n. 834/2014 della Commissione del 22/07/2014
- Regolamento di Esecuzione (UE) n. 908/2014 della Commissione del 6/08/2014
- Decisione di Esecuzione C(2014) 8021 del 29/10/2014 di adozione dell'Accordo di Partenariato 2014-2020 con l'Italia
- Regolamento di Esecuzione (UE) n. 2333/2015 della Commissione del 14/12/2015
- Decisione n. C (2015) 8315 del 20/11/2015 di approvazione del Programma di Sviluppo Rurale della Campania per il periodo 2014-2020

Normativa nazionale:

- D.P.R. n. 445 del 28/12/2000
- D.P.C.M. del 22/07/2011
- D. Lgs n. 33 del 14/03/2013
- Decreto MIPAAF n. 1420 del 26/02/2015
- Linee Guida sull'Ammissibilità delle Spese per lo Sviluppo Rurale 2014-2020, emanate dal Mi.P.A.A.F. Direzione Generale dello Sviluppo Rurale sulla base dell'intesa sancita in Conferenza Stato Regioni nella seduta dell'11/02/2016
- D. Lgs. 12/04/2006 n. 163 e D. Lgs. 18/04/2016 n.50
- D.M. n. 3536 del 08/02/2016 Disciplina del regime di condizionalità
- Legge n. 241 del 7/08/1990



L'Europa investe nelle zone rurali



Assessorato Agricoltura



Normativa regionale:

- L.R. n. 3 del 27/02/2007
- L.R. n. 12 del 21/05/2012
- DGR n. 427 del 27/09/2013
- DPGR n. 211 del 31/10/2013
- DGR n. 565 del 24/11/2015, di presa d'atto dell'approvazione del PSR della Regione Campania 2014-2020 da parte della Commissione Europea
- DPGR n. 243 del 30/11/2015 di istituzione del Comitato di Sorveglianza del PSR della Regione Campania 2014-2020
- DRD n.15 del 04/05/2016 "Criteri di selezione delle operazioni del PSR Campania 2014-2020"
- DRD N. 19 del 20/drd05/2016 *"Approvazione delle disposizioni attuative della misura 19 ed adozione dei Bandi per il sostegno preparatorio e per la selezione dei Gruppi di Azione Locale e delle Strategie di Sviluppo Locale Allegati"*
- DRD N. 38 del 28/07/2016 *"Disposizioni attuative Generali delle misure non connesse alla superficie e/o agli animali" e s.m.i.*
- DRD n. 45 del 12/09/2016 *"Sostegno allo sviluppo locale di tipo partecipativo – LEADER"*
- DRD n. 81 del 28/10/2016 di *"Approvazione della graduatoria regionale per la selezione dei Gal e delle SSL"*
- DRD n. 22 del 06/02/2017 *"Modello organizzativo dei Soggetti Attuatori e procedure per la gestione delle domande di sostegno"*



L'Europa investe nelle zone rurali



Assessorato Agricoltura



GLOSSARIO ACRONIMI

AdG: Autorità di Gestione

AdP: Accordo di Partenariato

AgEA: Agenzia per le Erogazioni in Agricoltura

CAA: Centro Assistenza Agricola

CUAA: Codice Unico di Identificazione delle Aziende Agricole e/o soggetto titolare del fascicolo aziendale

FEASR: Fondo Europeo Agricolo per lo Sviluppo Rurale

GAL: Gruppi di Azione Locale

GI: Gruppo di istruttori

OP: Organismo Pagatore

OTP: One Time Password (codice alfanumerico)

PSR: Programma di Sviluppo Rurale

RA: Responsabile delle Assegnazioni

RdM: Responsabile di Misura regionale/centrale

RdM provinciale: Responsabile di Misura provinciale

SA: Soggetto Attuatore

SIAN: Sistema Informativo Agricolo Nazionale

SLTP: Sviluppo Locale di Tipo Partecipativo

SSL: Strategia di Sviluppo Locale

UCV: Ufficio Controlli Veridicità

UOD-STP: Unità Operative Dirigenziali-Servizi Provinciali Territoriali

PREMESSA

La tipologia di intervento 19.4.1 “Sostegno per i costi di gestione ed animazione”, nell’ambito della Misura 19, sottomisura 19.4, riguarda e sostiene il funzionamento e le principali attività dei GAL legate all’attuazione ed all’animazione delle Strategie di Sviluppo Locale (SSL) selezionate dalla Regione.

I principali obiettivi di questo intervento sono:

- Favorire l’acquisizione delle competenze necessarie per un’attuazione ed animazione di qualità;
- Sostenere l’attività dei GAL come promotori dello sviluppo locale nella gestione, monitoraggio e valutazione della strategia;
- Favorire l’animazione del territorio da parte dei GAL in modo proporzionato alle esigenze individuate in termini di diffusione e sviluppo di progetti nell’ambito della strategia di sviluppo locale. L’animazione della strategia comprende le azioni necessarie alla comunicazione, alla diffusione di informazioni, alla promozione della SSL

La sottomisura e la sua tipologia di intervento prevedono, ai sensi dell’art. 35, par. 1 lettere d) e e) del Reg. (UE) 1303/2013:

- a) Spese di gestione
- b) Spese di animazione

La sottomisura 19.4 rappresenta il pacchetto di strumenti da destinare ai GAL per promuovere, nei rispettivi territori di competenza, Strategie di Sviluppo Locale (SSL) ed iniziative di cooperazione.

Il presente Manuale illustra e definisce, ai fini dell’attuazione delle misure del PSR 2014-2020, le procedure che l’AdG utilizzerà durante tutto l’iter del procedimento amministrativo per l’istruttoria delle Domande di sostegno presentate in riferimento alla Mis. 19, sottomisura 19.4, tipologia di intervento 19.4.1 “Sostegno per i costi di gestione ed animazione”. Inoltre è stato redatto quale misura di attenuazione volta a garantire la reale concorrenza, trasparenza e pubblicità nelle procedure per la selezione dei fornitori, nonché per attenuare i rischi derivanti dall’azione di valutazione della ragionevolezza della spesa da farsi sulla base delle disposizioni generali e delle Linee guida delle spese ammissibili del MiPAF.

Il Manuale medesimo è destinato alle strutture centrali e periferiche dell’Area Generale di Coordinamento Sviluppo Attività Settore Primario regionali coinvolte nell’attuazione della Mis. 19, sottomisura 19.4, tipologia di intervento 19.4.1: si configura come uno strumento di lavoro finalizzato a uniformare le attività di istruttoria svolte dall’Autorità di Gestione (AdG) e dai Soggetti Attuatori (SA) del PSR.

Per gli aspetti non espressamente disciplinati nel presente documento, si fa riferimento alla normativa comunitaria e nazionale in materia, oltre che alle Disposizioni Attuative Generali di cui al DRD n. 38 del 28/07/16, e ss.mm.ii. ed alle Procedure per l’ammissibilità per la selezione dei Gruppi di Azione Locale e delle Strategie di Sviluppo Locale di cui al DRD n. 45 del 12/09/1.

Ciascuna procedura viene illustrata attraverso l’ausilio di specifici diagrammi di flusso, esplicitando tutti i passaggi procedurali che vanno dalla ricezione delle domande all’eventuale istruttoria delle stesse; vengono altresì specificate le modalità di comunicazione ai soggetti interessati circa l’eventuale esito sfavorevole delle fasi istruttorie, nonché il flusso di processo relativo alla presentazione e gestione di eventuali richieste di riesame a fronte di eventuali preavvisi di diniego propedeutici all’adozione di un provvedimento negativo.



L'Europa investe nelle zone rurali



Assessorato Agricoltura



Ciascun flusso illustra, inoltre, la ripartizione delle diverse funzioni rilevanti tra i soggetti istituzionali coinvolti nel processo, anche con riferimento a quanto riportato all'interno del "Modello organizzativo dei Soggetti Attuatori e procedure per la gestione delle domande di sostegno", approvato con DD. N. 22 del 06/02/2017.

Il Manuale riporta in allegato i format dei seguenti strumenti di verifica e controllo afferenti ai processi di istruttoria delle domande per la sottomisura 19.4, tipologia di intervento 19.4.1:

- All. 1: Sottomisura 19.4 - Tipologia di intervento 19.4.1- Format di Verbale di ricevibilità;
- All. 2: Sottomisura 19.4 - Tipologia di intervento 19.4.1 - Format di Verbale di ammissibilità;

Cap. 1 – IL MODELLO ORGANIZZATIVO DEL SOGGETTO ATTUATORE

Nel presente capitolo si illustra il modello organizzativo¹ adottato per l'implementazione delle procedure di ammissibilità delle domande finanziabili a valere sui fondi della Mis. 19, sottomisura 19.4, tipologia d'intervento 19.4.1 "Sostegno per i costi di gestione e animazione".

Il modello organizzativo per l'attuazione del PSR 2014-2020, conformemente a quanto previsto dal Reg. (UE) 907/2014, poggia su una rinnovata interazione tra uffici centrali e territoriali che deve condurre alla quotidiana applicazione di strategie, modalità operative e strumenti di lavoro condivisi e rispondenti a specifiche logiche e processi attuativi, garantendo, in tal modo, l'attivazione di meccanismi e funzioni di supporto per ogni attore coinvolto.

La struttura organizzativa di ogni Soggetto Attuatore (SA) è presieduta dal relativo Dirigente di UOD. Tutti gli atti e provvedimenti aventi valenza esterna, così come tutte le comunicazioni e le notifiche rivolte all'esterno, vengono sottoscritti dal Dirigente. Nella fattispecie, essendo la Mis. 19 sottomisura 19.4 tipologia d'intervento 19.4.1 "a regia", le UOD STP competenti per materia e/o territorio sono i Soggetti Attuatori (SA) cui è attribuita la responsabilità e la gestione delle domande di sostegno inoltrate, come sancito dal DRD n. 38 del 27/07/16 e s.m.i.

La struttura organizzativa è evidenziata dal seguente organigramma:

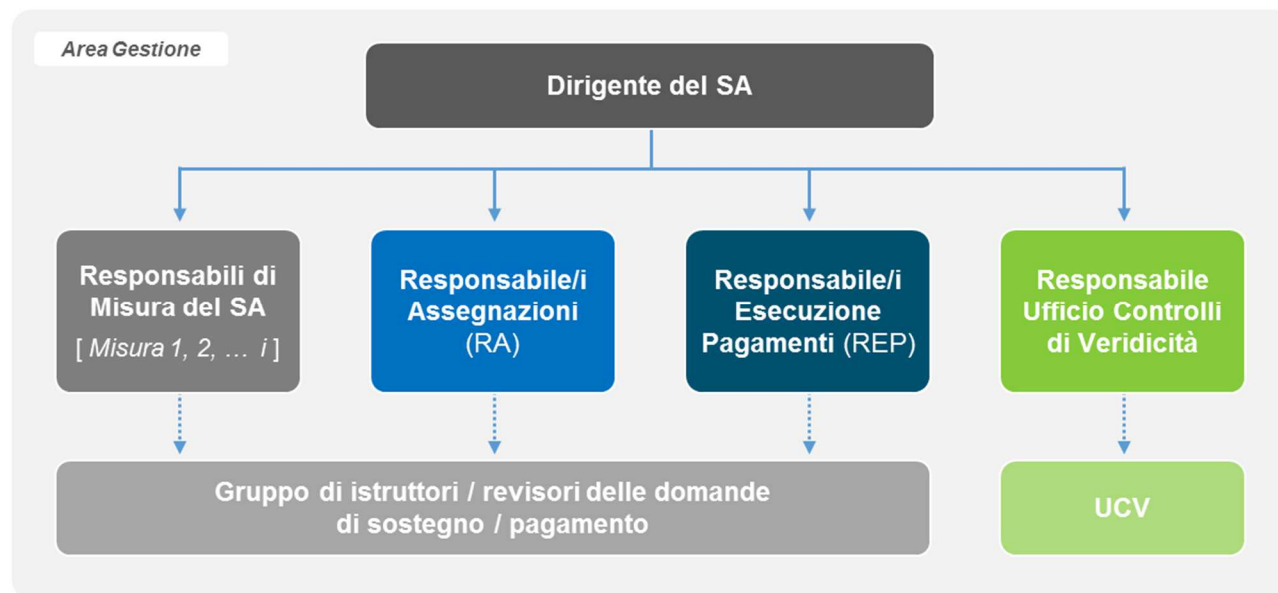

Nel Modello organizzativo del SA, inoltre, sono identificate le funzioni operative e di responsabilità indicate in figura, in relazione alle quali si precisa che:

- con riferimento alle funzioni di RA (Responsabile delle Assegnazioni) e REP (Responsabile dell'Esecuzione dei Pagamenti), tali funzioni potranno essere svolte da una o più persone, sulla base delle specificità delle singole UOD e della relativa dotazione di risorse umane, nel rispetto del principio di autonomia nell'organizzazione degli uffici;
- con riferimento alla funzione di RdM (Responsabile di Misura), nell'ambito di ogni Soggetto Attuatore sono individuati *n* RdM, ciascuno responsabile delle operazioni in capo alla UOD di riferimento ed a

¹ Cfr: "Modello organizzativo dei Soggetti Attuatori e procedure per la gestione delle domande di sostegno", approvato con DD. N. 22 del 06/02/2017.

valere sulle Misure / Sotto-misure / Tipologie di Intervento di propria competenza; in particolare, in funzione dell'organizzazione della UOD e della relativa dotazione di risorse umane (nonché nel rispetto del principio di autonomia nell'organizzazione degli uffici) per ciascuna Misura / Sotto-misura / Tipologia di Intervento viene identificato

- un RdM provinciale (uno in ogni STP);
- un RdM centrale a cui sono attribuite specifiche funzioni di raccordo;
- per rendere più efficiente l'utilizzo delle risorse disponibili presso il SA, le funzioni di responsabilità identificate (RdM, RA e REP) attingeranno ad un bacino di risorse professionali (c.d. Gruppo di istruttori), incaricate della gestione operativa delle Domande di Sostegno / Pagamento; in funzione dell'organizzazione di ciascuna UOD e della relativa dotazione di risorse umane, sarà possibile (ed opportuno) valorizzare le aree di specializzazione ed il background professionale del personale in fase di assegnazione delle pratiche (a tal fine, sarà possibile prevedere che il Gruppo di istruttori sia composto da risorse umane professionali con profili professionali e funzioni sia di tipo *tecnico* che *amministrativo*);
- le verifiche amministrative di competenza del SA (controlli di veridicità sul 100% delle Domande delle dichiarazioni sostitutive di certificazioni e atti di notorietà che riguardano condizioni di ammissibilità, altri obblighi che determinino l'esclusione dal finanziamento e/o criteri di selezione) saranno svolte dai tecnici istruttori e/o dall'Ufficio Controlli di Veridicità (UCV); la ripartizione delle competenze tra tecnici istruttori ed UCV, nonché la dislocazione territoriale di quest'ultimo, sarà definita da ogni Soggetto Attuatore sulla base delle specifiche esigenze organizzative e logistiche e della relativa dotazione di risorse umane.

A seguire si fornisce un elenco sintetico delle funzioni operative e di responsabilità caratterizzanti la struttura organizzativa dei Soggetti Attuatori, nonché le funzioni relative al Responsabile di Misura di livello centrale:

SOGGETTO PREPOSTO	FUNZIONE
Dirigente UOD STP (SA) <i>Struttura: UOD STP</i>	<ul style="list-style-type: none"> • Acquisisce le domande pervenute dai richiedenti e ne attesta la ricezione. • Nomina il Gruppo di istruttori. • Nomina il Responsabile delle assegnazioni (RA). • Nomina il Responsabile di Procedimento per i controlli di veridicità (UCV). • Trasmette le domande e la relativa documentazione al RA. • Acquisisce gli esiti dei controlli di veridicità.
Responsabile di Misura centrale (RdM) <i>Struttura: UOD centrale</i>	<ul style="list-style-type: none"> • Garantisce il costante allineamento con i RdM provinciali ai fini dell'impostazione e della condivisione di modalità di lavoro e dell'adozione di parametri gestionali omogenei sul territorio. • Monitora, interfacciandosi con gli RdM provinciali, l'avanzamento dell'istruttoria delle domande di sostegno, delle istanze di riesame e delle richieste di varianti pervenute. • Riceve ed aggrega i dati di monitoraggio trasmessi dagli RdM provinciali. • Si interfaccia con i RdM provinciali per la risoluzione delle eventuali anomalie rilevate durante la fase di istruttoria delle domande di sostegno. • Acquisisce dai RA dei Soggetti Attuatori gli Elenchi delle Domande pervenute. • Acquisisce dai RdM provinciali gli Elenchi delle Domande ricevibili e delle Domande non ricevibili.

SOGGETTO PREPOSTO	FUNZIONE
	<ul style="list-style-type: none"> Acquisisce dai RdM provinciali gli Elenchi delle Domande ammissibili e non ammissibili, aggrega gli Elenchi delle Domande ammissibili e procede alla verifica di capienza finanziaria della Sottomisura/Tipologia d'intervento. Viene informato dai RdM provinciali circa le istanze di riesame pervenute. Acquisisce dai Soggetti Attuatori ed aggrega gli Elenchi delle Domande ammissibili a seguito di riesame.
Responsabile di Misura (RdM) provinciale <i>Struttura:</i> UOD STP	<p>Al termine della fase di assegnazione, nel caso in cui la Sottomisura/Tipologia preveda la consegna della documentazione cartacea:</p> <ul style="list-style-type: none"> Per le Domande rilasciate sul SIAN entro i termini previsti dalla Sottomisura/Tipologia, ma per le quali non sia pervenuta la documentazione cartacea, registra l'irricevibilità sul SIAN, previa verifica di errata consegna del cartaceo ad altra UOD. Per le Domande per le quali sia stato consegnato il cartaceo entro i termini previsti dalla Sottomisura/Tipologia, ma che non risultano visibili sul SIAN da parte del Soggetto Attuatore, il RdM provinciale richiede al RdM centrale di verificare se tali Domande siano state erroneamente rilasciate ad una UOD diversa dal Soggetto Attuatore competente. In tal caso, il RdM centrale riassegna l'istanza alla UOD competente; qualora, invece, la Domanda non risulti essere stata rilasciata sul SIAN, il RdM provinciale comunica al beneficiario l'irricevibilità dell'istanza. <p>In fase di ricevibilità:</p> <ul style="list-style-type: none"> Acquisisce e contro-firma i Verbali di ricevibilità delle Domande di Sostegno pervenute ai fini della supervisione dell'avanzamento dell'istruttoria. Predisporre l'Elenco delle Domande ricevibili e delle Domande non ricevibili che, previa approvazione del Dirigente del Soggetto Attuatore, trasmette al RdM centrale. Per le Domande non ricevibili, ai sensi della L. 241/90, predisporre e, previa approvazione del Dirigente del Soggetto Attuatore, trasmette ai soggetti interessati apposita comunicazione circa l'esito sfavorevole dell'istruttoria di ricevibilità, invitando a far pervenire eventuali controdeduzioni. <p>In fase di ammissibilità:</p> <ul style="list-style-type: none"> Trasmette all'UCV del Soggetto Attuatore le Domande per le quali le verifiche dei tecnici istruttori hanno prodotto esito positivo, ai fini dell'esecuzione delle eventuali ulteriori verifiche di competenza di tale Ufficio, e ne acquisisce gli esiti; trasmette, altresì, gli esiti di tali controlli ai tecnici istruttori per il prosieguo dell'attività. Acquisisce e, ai fini della supervisione dell'avanzamento dell'istruttoria, contro-firma i Verbali di ammissibilità delle Domande non ammissibili a valutazione e delle Domande sottoposte a valutazione. Per le Domande non ammissibili a valutazione, ai sensi della L. 241/90, predisporre e, previa approvazione del Dirigente del Soggetto Attuatore, trasmette ai soggetti interessati apposita comunicazione circa l'esito sfavorevole dell'istruttoria, invitando a far pervenire eventuali controdeduzioni ai fini del riesame. Sulla base degli esiti dell'istruttoria e della valutazione, predisporre l'Elenco delle Domande ammissibili e l'Elenco delle Domande non ammissibili, che sottoscrive e, previa approvazione del Dirigente del Soggetto Attuatore, trasmette al RdM centrale.

SOGGETTO PREPOSTO	FUNZIONE
	<ul style="list-style-type: none"> Per le Domande ammissibili e finanziabili, provvede all'assegnazione del CUP. A favore dei titolari di tali domande, inoltre, predispone il provvedimento di concessione, previa approvazione del Dirigente del Soggetto Attuatore, e convoca il beneficiario per la sottoscrizione dello stesso. <p>In fase di riesame:</p> <ul style="list-style-type: none"> Verifica il rispetto delle tempistiche per la presentazione di eventuali controdeduzioni e, attraverso il Dirigente del Soggetto Attuatore, informa il RdM centrale delle istanze di riesame pervenute. Per le istanze di riesame istruite con esito negativo, predispone e, previa approvazione del Dirigente, trasmette al soggetto interessato apposita comunicazione. Ai fini della supervisione dell'avanzamento dell'istruttoria, contro-firma i verbali di ammissibilità delle Domande riesaminate con esito positivo; predispone l'Elenco delle Domande ammissibili a seguito di riesame e, previa approvazione del Dirigente del Soggetto Attuatore, lo trasmette al RdM centrale. Per le Domande riesaminate ammissibili e finanziabili, provvede all'assegnazione del CUP. A favore dei titolari di tali domande, inoltre, predispone il provvedimento di concessione, previa approvazione del Dirigente del Soggetto Attuatore, e convoca il beneficiario per la sottoscrizione dello stesso. <p>In fase di variante:</p> <ul style="list-style-type: none"> Acquisisce le richieste di variante e le trasmette al RA per l'assegnazione al GI (tecnico istruttore). Contro-firma i verbali di ammissibilità delle richieste di variante riesaminate con esito negativo; predispone e, previa approvazione del Dirigente, trasmette al soggetto interessato apposita comunicazione. Contro-firma i verbali di ammissibilità delle richieste di variante riesaminate con esito positivo; predispone l'Elenco delle richieste di variante ammissibili e, previa approvazione del Dirigente del Soggetto Attuatore, trasmette al soggetto interessato apposita comunicazione e relativa nota informativa al RdM centrale.
Responsabile delle Assegnazioni (RA) <i>Struttura: UOD STP</i>	<ul style="list-style-type: none"> Per ogni Misura / Sotto-misura / Tipologia di intervento di competenza del Soggetto Attuatore, in raccordo con il RdM competente, stima i fabbisogni quantitativi e qualitativi derivanti dai processi istruttori a realizzarsi inerenti le Domande (comprese le richieste di riesame e varianti) e, mediante nota a firma del dirigente del Soggetto Attuatore, assegna le istanze da istruire ai tecnici istruttori, inviando l'elenco delle Domande pervenute al RdM centrale competente. Attraverso la stessa modalità provvede ad assegnare le eventuali istanze di proroga e di variante. Monitora l'avanzamento e il rispetto dei tempi di istruttoria delle Domande di Sostegno e, di concerto con il RdM competente, provvede ad analizzare le motivazioni alla base di eventuali ritardi/criticità.
Gruppo di istruttori (GI) <i>Struttura: UOD STP</i>	<ul style="list-style-type: none"> Provvedono all'istruttoria di ricevibilità delle Domande di Sostegno pervenute, registrano gli esiti dell'istruttoria di ricevibilità nel Verbale di ricevibilità e nel SIAN; sottoscrivono i Verbali e li trasmettono al Responsabile di Misura provinciale.

SOGGETTO PREPOSTO	FUNZIONE
	<ul style="list-style-type: none"> Provvedono all'istruttoria tecnico-amministrativa delle Domande di Sostegno, la quale include tra l'altro le verifiche di veridicità delle eventuali dichiarazioni sostitutive di propria competenza (sulla base della ripartizione definita dal Soggetto Attuatore). Tramite il RdM provinciale, trasmettono all'UCV del Soggetto Attuatore le Domande per le quali i controlli di cui al punto precedente hanno prodotto esito positivo, ai fini dell'esecuzione delle verifiche di competenza di tale Ufficio, e ne acquisiscono gli esiti per il tramite del RdM provinciale; registrano, altresì, gli esiti dell'istruttoria su apposito verbale, che sottoscrivono e trasmettono al RdM provinciale. Provvedono alla valutazione delle Domande di Sostegno per le quali i controlli istruttori hanno prodotto esito positivo e ne registrano gli esiti su apposito verbale. Provvedono alla valutazione di merito delle istanze di riesame e ne registrano gli esiti in apposito verbale. Per le Domande il cui riesame ha avuto esito positivo, provvedono al completamento dell'istruttoria e/o della valutazione, e ne registrano gli esiti su apposito verbale. Provvedono alla valutazione di merito delle istanze di variante e ne registrano gli esiti in apposito verbale.
Commissione Riesame <i>Struttura: UOD STP</i>	<ul style="list-style-type: none"> Acquisisce le domande di riesame, esamina e valuta nel merito le controdeduzioni trasmesse e registra gli esiti del riesame in apposito verbale. Trasmette le domande riesaminate con esito negativo, insieme ai relativi verbali, al dirigente del Soggetto Attuatore e al RdM provinciale. Trasmette le domande riesaminate con esito positivo, insieme ai relativi verbali, al dirigente del Soggetto Attuatore e al RdM provinciale.
Ufficio Controlli Veridicità (UCV) <i>Struttura: UOD STP</i>	<ul style="list-style-type: none"> Nell'ambito dell'istruttoria tecnico-amministrativa delle Domande, effettua i controlli di veridicità delle dichiarazioni sostitutive di certificazioni e atti di notorietà di sua competenza (sulla base della ripartizione definita dal Soggetto Attuatore). I componenti dell'UCV registrano gli esiti delle verifiche in apposito verbale, che sottoscrivono. Ai fini della supervisione dell'avanzamento delle verifiche, il Responsabile dell'UCV contro-firma i verbali e, previa approvazione del Dirigente del Soggetto Attuatore, li trasmette al RdM provinciale per il prosieguo delle attività di competenza.

Cap. 2 – PROCEDURA PER LA GESTIONE DELLE DOMANDE DI SOSTEGNO - SOTTOMISURA 19.4 - TIPOLOGIA D'INTERVENTO 19.4.1 "SOSTEGNO PER I COSTI DI GESTIONE E ANIMAZIONE"

La domanda di sostegno sulla misura 19, sottomisura 19.4, tipologia d'intervento 19.4.1, può essere presentata da tutti i GAL nell'ambito del bando regionale per la selezione dei GAL e delle Strategie di Sviluppo Locale.

Le fasi di istruttoria di ricevibilità ed ammissibilità delle domande di sostegno per i costi di gestione e animazione, come già precisato, vengono realizzate da un apposito gruppo di istruttori, nominato dalle UOD-STP competenti per materia e/o territorio.

Riguardo le condizioni di ammissibilità delle spese vigono le disposizioni riportate nelle "Linee guida sull'ammissibilità delle spese relative allo sviluppo rurale 2014-2020" come sancita in Conferenza Stato Regioni nella seduta dell'11 febbraio 2016, fatto salvo quanto indicato nella Disposizioni attuative della Misura 19.

Per la ragionevolezza della spesa, che è uno dei criteri di ammissibilità della domanda di sostegno presente sulla piattaforma informatica del VCM di AGEA, gli istruttori devono eseguire le seguenti verifiche:

- La spesa massima ammissibile per la tipologia d'intervento 19.4.1 non deve essere superiore al 25% del totale della spesa pubblica prevista, nell'ambito della SSL, per le sottomisure 19.2 e 19.3;
- I contratti di lavoro del personale dipendente a tempo indeterminato o determinato devono essere applicati secondo la normativa nazionale vigente;
- La percentuale delle spese di progettazione deve rappresentare, al massimo, il 2% del costo totale della tipologia di intervento 19.4.1. Nelle spese di progettazione va compresa la predisposizione della documentazione per la partecipazione al bando di selezione;
- Le spese devono essere direttamente connesse all'attività di gestione e animazione mediante la valutazione degli interventi riportati dal GAL nel Progetto di cui all'art. 11 del Bando di selezione dei GAL e delle SSL;
- L'acquisto di forniture e servizi deve essere basato sull'esame di almeno 3 preventivi di spesa confrontabili, prodotti da fornitori diversi e riportanti nel dettaglio l'oggetto della fornitura sulla base della checklist della ragionevolezza dei costi che sarà predisposta da AGEA, ovvero attraverso le procedure previste dalle Disposizioni Generali in tema di ragionevolezza dei costi;
- La percentuale riferita alle spese di animazione deve rientrare nella percentuale di spesa indicata dal GAL in sede di presentazione della SSL;
- Le spese per convegni, uscite di servizio e trasferte devono essere previste nel rispetto di quanto definito nelle Disposizioni attuative della Mis. 19;
- Le spese generali, diverse da quelle tecniche, quali utenze, affitto, cancelleria, materiali di consumo etc., previste dalla SSL non devono essere superiori al 5% della spesa totale della tipologia di intervento 19.4.1.
- L'eleggibilità delle spese decorre dal giorno di pubblicazione del bando di selezione dei GAL e delle SSL fino al 31.12.2022 (art.65, Reg. UE 1303/2013). Il contributo pubblico è riconosciuto fino al 100% della spesa ammessa.

E' prevista per i GAL, a conclusione del programma, una riduzione del contributo pubblico dell'importo della sottomisura 19.4 nel caso risulti che la spesa pubblica sostenuta dall'aggregato per l'attuazione di cui all'art.

35, punto 1, lett. b), c) del Reg. (UE) n. 1305/13 (sottomisure 19.2 e 19.3) sia stata certificata ad OP-AGEA in percentuale inferiore a quanto previsto nel piano finanziario della SSL approvata. La riduzione sarà effettuata calcolando la medesima percentuale di riduzione contestata per il totale delle spese certificate dalle sottomisure 19.2 e 19.3.

2.1 – Modalità di presentazione delle domande

Per ottenere la concessione del sostegno relativo alla tipologia di intervento 19.4.1, i Soggetti richiedenti, dovranno presentare, nei termini e nelle modalità che saranno definite con specifico atto, pena la decadenza della domanda di sostegno e l'estinzione del procedimento, la seguente documentazione:

- Domanda di sostegno rilasciata (finché non sarà a regime la possibilità di dematerializzare completamente tutta la documentazione e trasmettere la stessa attraverso il SIAN) in formato cartaceo (originale o copia conforme) e in formato elettronico (.pdf) su supporto digitale (CD/DVD), secondo gli standard e le procedure utilizzati dal Sistema Informativo Agricolo Nazionale (SIAN), debitamente sottoscritta dal rappresentante Legale del GAL, unitamente alla presentazione di un Documento di riconoscimento in corso di validità del medesimo firmatario;
- Relazione Tecnica/progetto contenente l'illustrazione degli interventi da realizzare/realizzati, con un livello di definizione tale da consentire l'identificazione degli elementi essenziali caratterizzanti gli interventi stessi (tipologia, costo, etc.), nonché le modalità di selezione dei fornitori dei beni o servizi inerenti gli interventi;
- Documentazione amministrativa e/o tecnica di supporto.

Ai fini della presentazione delle Domande di Sostegno, il richiedente, previa costituzione/aggiornamento del "fascicolo aziendale", potrà ricorrere ad una delle seguenti modalità:

- Presentazione per il tramite di un Centro di Assistenza Agricola (CAA) accreditato dall'OP AgEA, previo conferimento di un mandato;
- Presentazione per il tramite di un libero professionista, munito di opportuna delega per la presentazione della Domanda appositamente conferita dal Beneficiario, accreditato alla fruizione dei servizi dalla Regione, attraverso il "responsabile regionale delle utenze" presso la UOD 52 06 09.

L'utente abilitato (CAA o libero professionista), completata la fase di compilazione della Domanda, effettua la stampa del modello da sistema contrassegnato con un numero univoco (barcode) e – previa sottoscrizione da parte del richiedente – procede con il rilascio telematico attraverso il SIAN.

La sottoscrizione della Domanda di Sostegno da parte del richiedente può essere effettuata anche con firma elettronica mediante codice OTP, secondo le modalità stabilite da AgEA. La data di rilascio telematico della Domanda è attestata dalla data di trasmissione tramite portale SIAN, trascritta nella ricevuta di avvenuta presentazione consegnata dall'utente abilitato dal richiedente. La data di presentazione della domanda cartacea e della documentazione a corredo è attestata dalla data del protocollo unico regionale, ovvero dalla data di ricezione attestata del soggetto Attuatore con idonea modalità.

Per quanto afferente al SIAN/Fascicolo aziendale/VCM si rimanda alle Disposizioni attuative.

2.2 – Ricevibilità delle Domande di sostegno

La procedura regola le attività finalizzate a verificare la ricevibilità formale delle domande di finanziamento pervenute per l'accesso al sostegno di cui alla Mis. 19, sottomisura 19.4. tipologia d'intervento 19.4.1.

Principi generali: attraverso l'istruttoria di ricevibilità, viene accertato il pieno rispetto delle modalità e dei termini per la presentazione delle domande di finanziamento e in dettaglio:

- la presenza della firma;
- il rispetto del termine per la presentazione delle Domande cartacee e del rilascio informatico;
- la presenza di copia del documento di identità in corso di validità;
- la coincidenza tra Domanda cartacea e Domanda rilasciata sul SIAN (nelle more del completamento della dematerializzazione documentale).

Risultano, pertanto, non ricevibili le Domande per le quali anche una sola delle suddette verifiche abbia prodotto esito negativo.

Procedura operativa:

La procedura si articola nei seguenti passaggi:

- A.** Il Soggetto richiedente GAL predispone e trasmette la domanda di sostegno all'ufficio competente, secondo le modalità stabilite dalla AdG con specifico atto.
- B.** L'Ufficio Protocollo competente appone il protocollo unico regionale alle domande pervenute, ovvero ne attesta la ricezione secondo proprie modalità. Trasmette le domande e la relativa documentazione allegata al RA.
- C.** Il RA assegna, mediante nota a firma del Dirigente del SA, le domande protocollate insieme alla relativa documentazione allegata, al Gruppo istruttori (Tecnico istruttore).
- D.** Il Gruppo istruttori (Tecnico istruttore) effettua l'istruttoria di ricevibilità delle domande, verificandone tutti gli aspetti di regolarità formale, e in particolare:
 - la presenza della firma;
 - il rispetto del termine per la presentazione delle Domande cartacee e del rilascio informatico;
 - la presenza di copia del documento di identità in corso di validità;
 - la coincidenza tra Domanda cartacea e Domanda rilasciata sul SIAN (nelle more del completamento della dematerializzazione documentale).

Laddove non si sia verificata anche una sola delle suddette condizioni la domanda è considerata irricevibile. In caso di esito positivo, l'istanza è dichiarata ricevibile ed è avviata al controllo di ammissibilità. Il Gruppo istruttori (Tecnico istruttore) registra gli esiti dell'istruttoria in appositi Verbali di ricevibilità, che sottoscrive, nonché nel portale SIAN. Infine trasmette i Verbali di ricevibilità al RdM Provinciale.

- E.** Il RdM Provinciale:
 - E.1** Acquisisce e contro-firma i Verbali di ricevibilità ai fini della supervisione dell'avanzamento dell'istruttoria delle DdS;
 - E.2** Predispone l'Elenco delle domande ricevibili e l'Elenco delle domande non ricevibili. Previa approvazione del Dirigente del SA, trasmette detti Elenchi al RdM centrale;
 - E.3** Per le domande non ricevibili, predispone e, previa approvazione del Dirigente del SA, trasmette ai soggetti interessati apposita comunicazione circa la non ricevibilità della domanda, invitando a far pervenire eventuali controdeduzioni ai fini del riesame (par. 2.4). Verifica, altresì, il rispetto delle tempistiche per la presentazione di eventuali controdeduzioni.

I seguenti diagrammi di flusso illustrano il processo appena descritto ed in particolare:

- **Fase 1 "Ricezione ed assegnazione delle domande di sostegno":** punti A – B – C
- **Fase 2 "Istruttoria di ricevibilità":** punti D – E

FASE 1: RICEZIONE E ASSEGNAZIONE DELLE DOMANDE DI SOSTEGNO

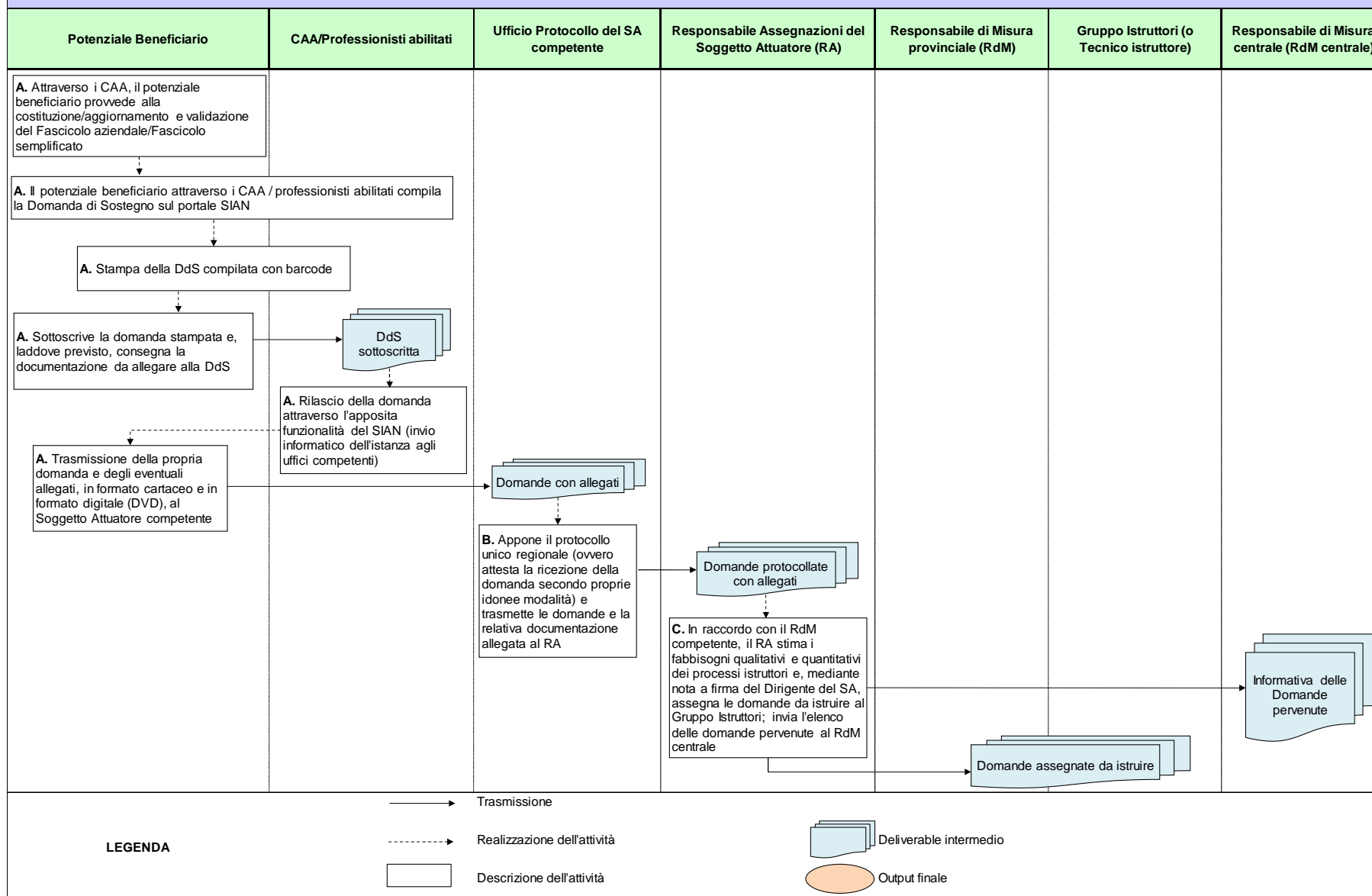

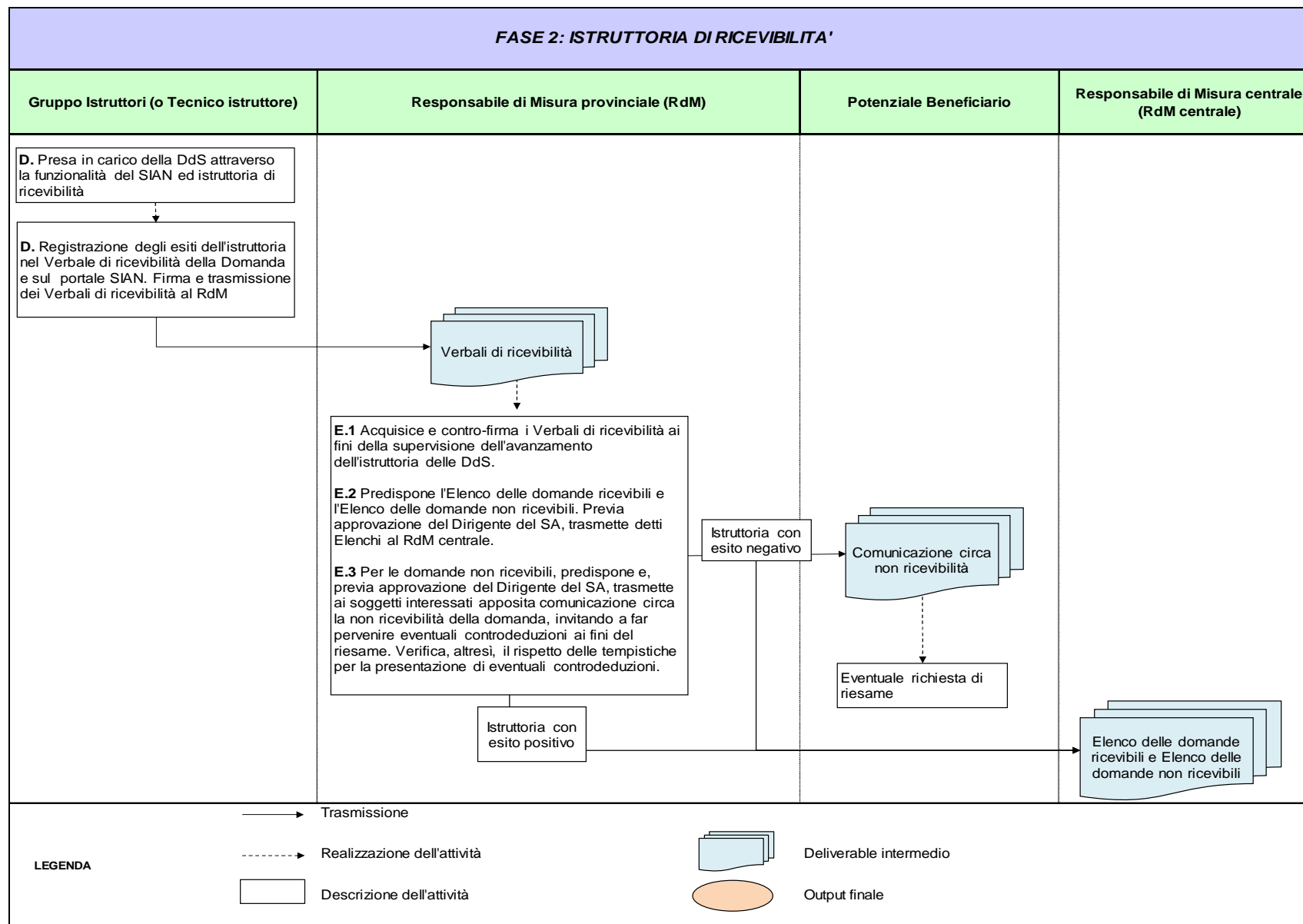

2.3 – Ammissibilità delle Domande di sostegno

La procedura regola le attività finalizzate a verificare la conformità della domanda di sostegno attraverso l'istruttoria del quadro economico e le relative voci di spesa, ai sensi anche di quanto stabilito dal Reg. (UE) 1306/2013 e dal Reg. (UE) 809/2014.

Principi generali: attraverso l'istruttoria di ammissibilità, il Gruppo istruttori (Tecnico istruttore) procede alla verifica di tutti gli elementi necessari a valutare la ammissibilità.

Procedura operativa:

La procedura si articola nei seguenti passaggi:

- A. Il Gruppo di istruttori effettua l'istruttoria di ammissibilità delle domande ricevibili, in particolare:
 - a) verificano la completezza e pertinenza della eventuale documentazione allegata;
 - b) verificano il rispetto delle condizioni di ammissibilità, degli impegni e degli altri obblighi nonché di eventuali limiti e divieti previsti dalla normativa vigente;
 - c) verificano la ragionevolezza delle voci di spesa e la loro conformità rispetto a quanto previsto nella SSL, dal D.R.D. n. 19 del 20/5/2016 e dalla normativa di riferimento (Disposizioni Generali, etc.);
 - d) effettuano i controlli sulla veridicità delle dichiarazioni sostitutive di certificazioni e atti di notorietà allegate alle domande trasferite sulla base delle competenze definite dal soggetto attuatore;
 - e) per il tramite del RdM del Soggetto Attuatore, trasmettono le domande istruite positivamente (e i relativi allegati) all'UCV del soggetto Attuatore, ai fini delle verifiche delle dichiarazioni sostitutive di certificazioni e atti di notorietà trasferite sulla base delle competenze definite dal soggetto attuatore.
- B. Nell'ambito dell'istruttoria tecnico-amministrativa delle Domande, l'UCV effettua le eventuali ulteriori verifiche delle dichiarazioni sostitutive di certificazioni e atti di notorietà di sua competenza, sulla base della ripartizione delle competenze in materia definita dal Soggetto Attuatore. I componenti dell'UCV registrano gli esiti delle verifiche in apposito verbale, che sottoscrivono. Il Responsabile dell'UCV contro-firma tali verbali ai fini della supervisione dell'avanzamento delle attività di verifica, e li trasmette al RdM provinciale ai fini del prosieguo delle attività di competenza.
- C. Il Gruppo istruttori (Tecnico istruttore) procede a:
 - a) Acquisire per il tramite del RdM provinciale, gli esiti dei controlli di veridicità delle dichiarazioni sostitutive eventualmente effettuati dall'UCV e registrare gli esiti dell'istruttoria e/o dei controlli di cui ai precedenti punti, sul SIAN e nel Verbale di ammissibilità, che sottoscrivono.
 - b) Trasferire le Domande ammissibili e non ammissibili vengono, con i relativi verbali, al RdM provinciale.
- D. Il RdM provinciale valida la corretta gestione dell'istruttoria da parte del Gruppo istruttori (Tecnico istruttore) e, siglando il documento, ne approva l'operato. Il Verbale di istruttoria viene archiviato con la documentazione della domanda. Nel caso in cui evidenzi anomalie nella gestione dell'istruttoria, il RdM provinciale non approva e provvede a sanare le anomalie raccordandosi con il

Gruppo istruttori (Tecnico istruttore). In particolare tutte le domande di sostegno, fermo restando che non è ammessa l'integrazione di atti dopo la presentazione, su richiesta del Gruppo istruttori (Tecnico istruttore) o su segnalazione del potenziale beneficiario, possono essere corrette allo scopo di sanare errori palesi (art. 4 del Regolamento di Esecuzione (UE) n. 809/2014 della Commissione) "Le domande di aiuto e le domande di pagamento possono essere modificate in qualsiasi momento dopo la presentazione in caso di errori palesi riconosciuti dalle autorità competenti".

- E. In caso di non ammissibilità, il RdM provinciale previa approvazione del Dirigente del SA, predispone la comunicazione (a mezzo PEC) circa l'esito sfavorevole dell'istruttoria di ammissibilità, che viene trasmessa, attraverso il dirigente del Soggetto Attuatore, ai soggetti interessati, invitando a presentare eventuali controdeduzioni ai fini del riesame entro 10 giorni solari, dalla ricevuta di consegna della PEC emessa dal Sistema di posta elettronica certificata (Aruba, Legalmail, etc.), per la presentazione di eventuali controdeduzioni ai fini del riesame.
- F. In caso di ammissibilità trasmette l'elenco domande al RdM centrale, richiedendo la verifica della capienza finanziaria della Misura. Il RdM centrale sottoscrive e trasmette le domande ammissibili al Dirigente della UOD competente.

Gli esiti dell'istruttoria di ammissibilità sono puntualmente riportati nel SIAN.

Inoltre, ai sensi dell'articolo 35 del Reg. (UE) n. 640/2014, il sostegno verrà rifiutato o revocato, integralmente o parzialmente, se non sono rispettati gli impegni previsti dal PSR oppure, laddove pertinente, se non sono rispettati altri obblighi stabiliti dalla normativa dell'Unione o dalla legislazione nazionale, ovvero previsti dal PSR (in particolare, per quanto riguarda gli appalti pubblici, gli aiuti di Stato e altri requisiti e norme obbligatori).

Il seguente diagramma di flusso illustra il processo appena descritto.

FASE 3: ISTRUTTORIA DI AMMISSIBILITA'

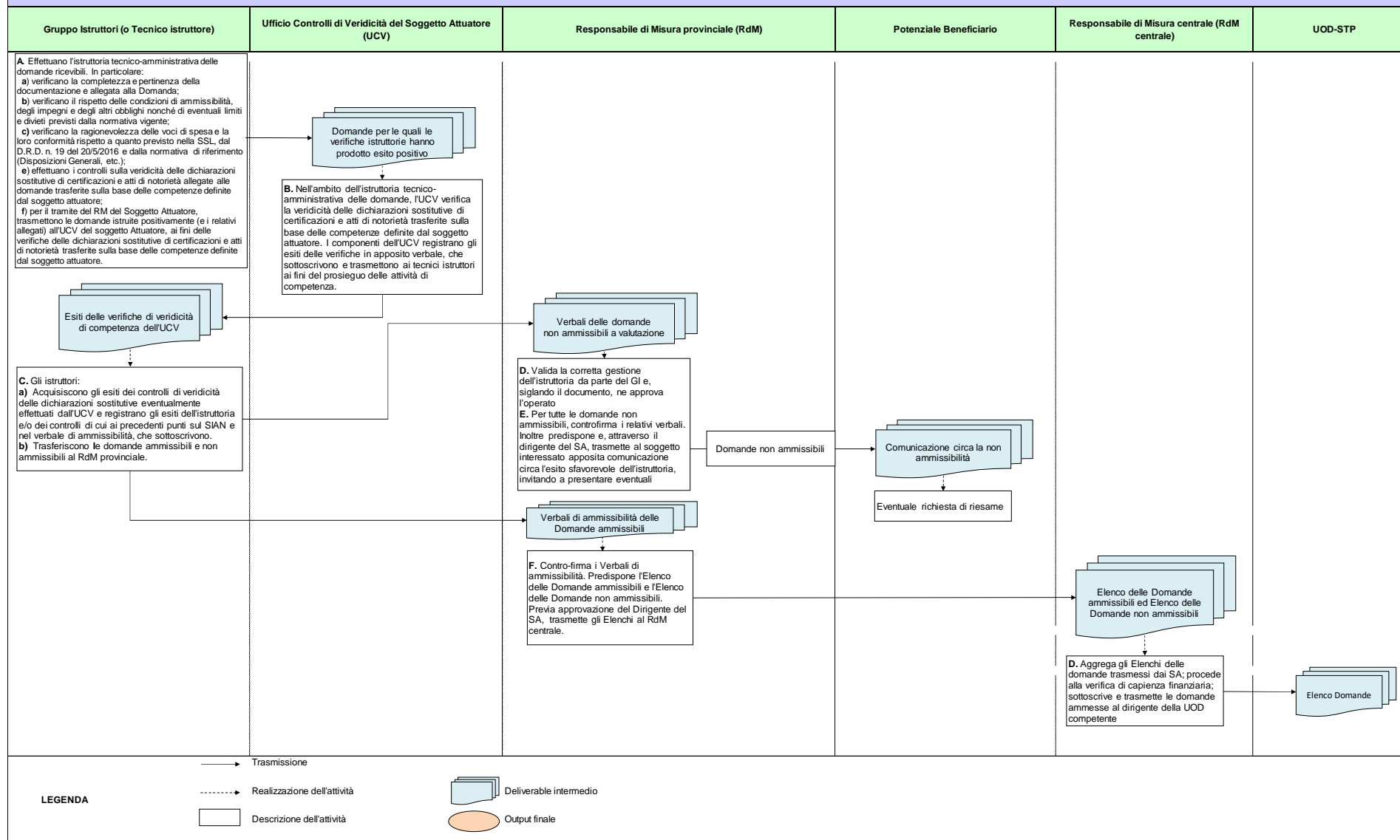

2.4 – Richieste di correzione dell'errore palese e di riesame

Al sensi dell'art. 10 bis della L. 241/90, così come introdotto dalla L. 15/05 e modificato dalla L. 180/11, l'ufficio regionale territorialmente competente, prima della formale adozione di un provvedimento negativo, comunica tempestivamente all'istante un "preavviso di diniego", indicando i motivi che ostano all'accoglimento della domanda stessa. Entro il termine di 10 giorni solari, l'istante ha il diritto di presentare al competente Soggetto Attuatore, per iscritto, le proprie osservazioni, eventualmente corredate da documenti. In particolare, in relazione alla fase della verifica di ricevibilità e ammissibilità, il termine di 10 giorni solari per l'istanza di correzione di errore palese/riesame decorre a partire dalla data della ricevuta di consegna della PEC emessa dal Sistema di posta elettronica certificata. Dell'eventuale mancato accoglimento di tali osservazioni è data ragione nella motivazione del provvedimento finale adottato dal Soggetto Attuatore competente; rispetto a tale provvedimento il richiedente ha la possibilità di impugnare l'atto direttamente attraverso i mezzi del ricorso straordinario al Presidente della Repubblica o, in alternativa, del ricorso al TAR.

2.4.1 – Correzione dell'errore palese

Ai sensi dell'art. 4 del Regolamento di Esecuzione (UE) n. 809/2014 della Commissione, in casi di errori palesi riconosciuti dall'autorità competente le domande di sostegno e gli eventuali documenti giustificativi forniti dal beneficiario possono essere corretti e adeguati in qualsiasi momento dopo essere stati presentati.

L'errore palese è un errore che può essere corretto in qualsiasi momento sulla base di un'istruttoria svolta dall'autorità competente. Il criterio base per riconoscere un errore palese consiste nel fatto che il contenuto dell'errore deve essere oggettivamente rilevabile dal confronto tra i dati dichiarativi forniti dal beneficiario nel contesto complessivo della domanda. È possibile riconoscere errori palesi solo se possono essere individuati agevolmente durante un controllo amministrativo delle informazioni contenute nelle domande e/o negli allegati e comunque si considera errore palese quello rilevabile dall'Amministrazione sulla base delle ordinarie attività istruttorie. Il concetto di "errore palese" non può essere, quindi, applicato in maniera sistematica, ma deve tenere conto degli elementi del singolo caso sulla base di una valutazione complessiva e, purché, il beneficiario abbia agito in buona fede.

Il Beneficiario può chiedere la correzione di errori palesi commessi nella compilazione di una domanda, intesi come errori relativi a fatti, stati o condizioni posseduti alla data di presentazione della domanda stessa e desumibili da atti, elenchi o altra documentazione in possesso di AgEA, dell'ufficio istruttore o del richiedente. Di seguito, si indicano talune tipologie di errori che possono essere considerati come errori palesi e per i quali si può pertanto procedere alla correzione:

a. meri errori di trascrizione:

- Errori materiali di compilazione della domanda e/o degli allegati;
- Incompleta compilazione di parti della domanda e/o degli allegati;
- Errati riferimenti del conto corrente;

b. errori individuati a seguito di un controllo di coerenza:

- Incongruenze nei dati indicati nella stessa domanda;
- Incongruenze nei dati presenti nella domanda e nei relativi allegati.

Gli errori determinati dal risultato di controlli incrociati delle domande di sostegno con banche dati esterne non possono essere considerati automaticamente o sistematicamente come errori palesi, ma devono essere valutati caso per caso.

Si considerano in ogni caso non sanabili le domande che non presentano caratteristiche adeguate per stabilirne la ricevibilità (domanda presentata fuori termine, mancata apposizione della firma, mancata corrispondenza tra modello cartaceo e modello informatico laddove sia presente la doppia modalità di presentazione, etc.) e l'ammissibilità.

Tutte le correzioni effettuate sulla Domanda di Sostegno costituiscono parte integrante della Domanda stessa e devono essere riportate in un apposito verbale sottoscritto dal Beneficiario e dal funzionario responsabile.

Principi generali: La procedura regola le attività finalizzate a verificare la richiesta di correzione dell'errore palese segnalato dal beneficiario e ad effettuare le eventuali revisioni. La procedura permette, quindi, al beneficiario di sanare errori palesi inviando una comunicazione scritta al Soggetto Attuatore. Il GAL nell'evidenziare l'errore fornisce tutti gli elementi utili a sanarlo. La comunicazione costituisce parte integrante della domanda di sostegno.

Procedura operativa: il flusso di processo relativo alle modalità di gestione delle istanze di correzione di errore palese e dei relativi esiti prevede i seguenti passaggi:

- A. Il soggetto interessato riceve un "Segnalazione di errore palese" e viene invitato a presentare eventuali revisioni ai fini della correzione entro un termine di 10 giorni solari. Il soggetto interessato trasmette l'eventuale comunicazione di richiesta correzione al Soggetto Attuatore. Si precisa che l'errore palese può essere:
 - Segnalato per iscritto da parte del potenziale beneficiario al Soggetto Attuatore, al massimo entro 10 giorni solari, decorrenti dalla ricezione della comunicazione di irricevibilità; in tal caso l'interessato nell'evidenziare l'errore fornisce tutti gli elementi per poterlo sanare;
 - Segnalato per iscritto da parte del potenziale beneficiario al Soggetto Attuatore, in qualsiasi momento, come stabilito dal Regolamento (UE) n. 809/2014;
 - Rilevato direttamente dal Gruppo istruttori (Tecnico istruttore).
- B. L'Ufficio Protocollo dell'UOD STP attribuisce il numero di protocollo alla comunicazione di richiesta di correzione contenente le controdeduzioni. Consegna la documentazione al RdM provinciale.
- C. Il RdM provinciale riceve dall'Ufficio protocollo la richiesta di correzione, verifica dapprima l'accogliibilità della richiesta e ne valuta la natura. Se la richiesta non può essere accolta, la archivia dandone comunicazione al beneficiario, attraverso il Dirigente del Soggetto attuatore UOD STP. Se la correzione implica la necessità di ripercorrere l'istruttoria già effettuata provvede tempestivamente ad assegnare la richiesta di correzione al Gruppo istruttori (Tecnico istruttore), consegnando la documentazione.
- D. Il Gruppo istruttori (Tecnico istruttore) acquisisce la richiesta di correzione degli errori palesi e registra gli esiti negli appositi verbali/schede istruttorie e li sottoscrive. Tale documento costituisce parte integrante della domanda d'aiuto. Trasmette le domande riesaminate e corrette, corredate dai relativi verbali/schede, al dirigente del Soggetto Attuatore e al RdM Provinciale.

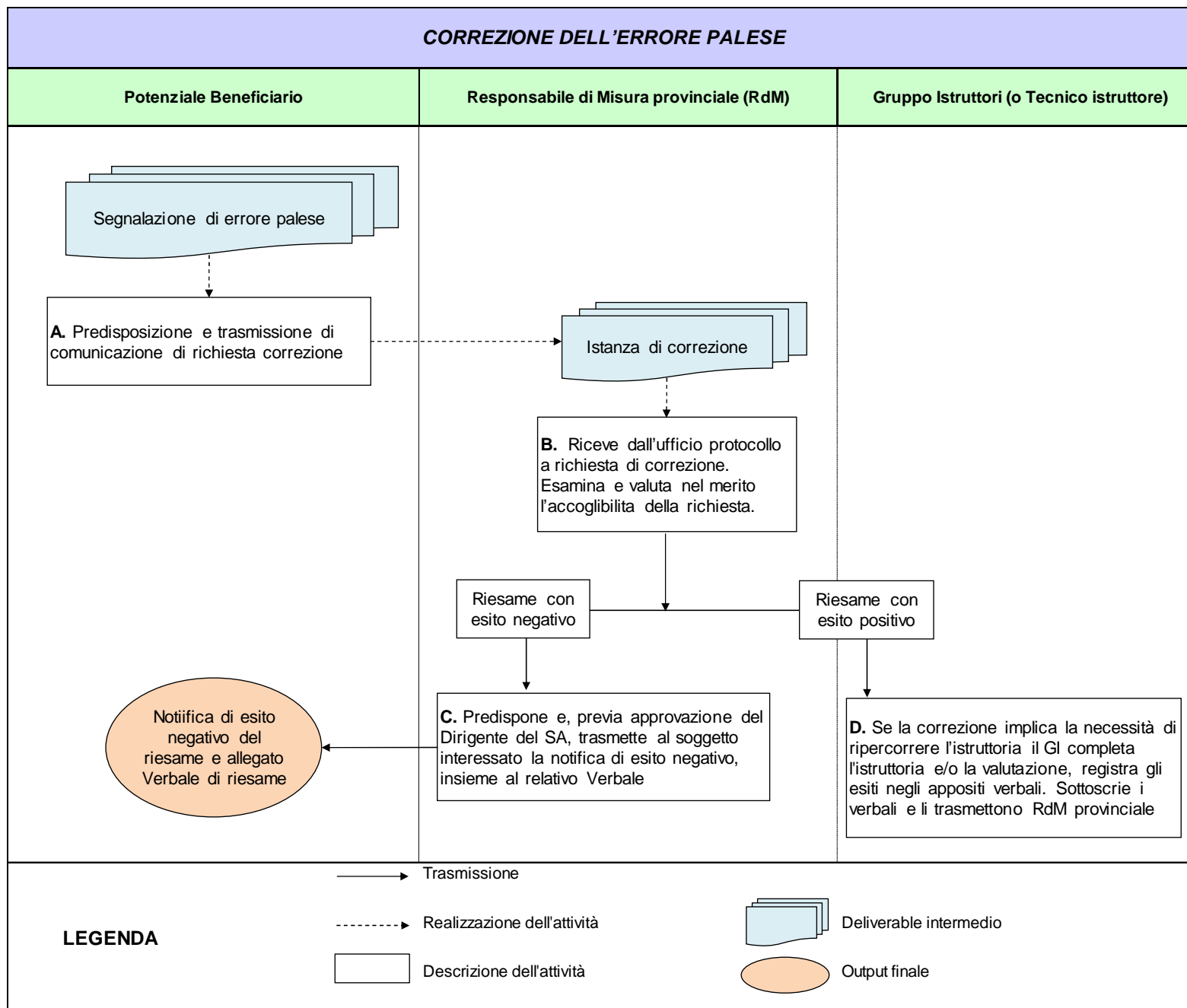

2.4.2 – Riesame

La procedura regola le attività relative alla gestione delle istanze di riesame e delle controdeduzioni eventualmente trasmesse dai potenziali beneficiari a fronte di un preavviso di diniego propedeutico all'adozione di un provvedimento negativo. Si conclude, a seguito dell'approvazione da parte del RdM provinciale delle verifiche/valutazioni effettuate e dell'emissione del verbale di riesame, con la comunicazione al beneficiario degli esiti del riesame.

Principi generali: attraverso la procedura di istanza di riesame, il potenziale beneficiario può presentare eventuali controdeduzioni a fronte della comunicazione circa l'esito negativo della fase di istruttoria della domanda di sostegno (Comunicazione circa la non ricevibilità dell'istanza/Comunicazione circa la non ammissibilità dell'istanza), richiedendo che venga effettuata una revisione di tali fasi alla luce delle controdeduzioni eventualmente trasmesse.

Procedura operativa: il flusso di processo relativo alle modalità di gestione delle istanze di riesame e dei relativi esiti prevede i seguenti passaggi:

- A. Prima della formale adozione di un provvedimento negativo, il soggetto interessato riceve un "preavviso di diniego" (Comunicazione circa la non ricevibilità della domanda/Comunicazione circa la non ammissibilità della domanda), e viene invitato a presentare eventuali controdeduzioni ai fini del riesame entro un termine di 10 giorni solari. Il soggetto interessato trasmette l'eventuale istanza di riesame al Soggetto Attuatore. L'Ufficio Protocollo del Soggetto Attuatore attribuisce il numero di protocollo alla comunicazione di richiesta di riesame contenente le controdeduzioni. Consegna la documentazione al RdM provinciale. Al contempo il RdM può acquisire, attraverso il Dirigente del SA, le domande di riesame presentate in autotutela.
- B. Il RdM provinciale riceve dall'Ufficio protocollo la richiesta di riesame, verifica dapprima l'accogliibilità della richiesta provvedendo a verificare il rispetto delle tempistiche per la presentazione delle stesse. Informa, altresì, il RdM centrale competente delle istanze di riesame pervenute. Se la richiesta non può essere accolta, la archivia dandone comunicazione al beneficiario, attraverso il Dirigente del Soggetto Attuatore UOD STP. Se la richiesta implica la necessità di ripercorrere l'istruttoria già effettuata provvede tempestivamente a trasferirla al RA che provvede ad assegnare la richiesta di riesame al Gruppo istruttori (Tecnico istruttore), consegnando la documentazione.
- C. Il RA, in raccordo con il RdM del Soggetto Attuatore, stima i fabbisogni quantitativi e qualitativi connessi ai processi istruttori delle istanze di riesame ed assegna le istanze di riesame ad apposita Commissione (o dal Tecnico Istruttore).
- D. La Commissione (o il Tecnico Istruttore) esamina e valuta nel merito le controdeduzioni trasmesse e registra gli esiti del riesame negli appositi verbali/schede istruttorie e li sottoscrive. Trasmette le domande riesaminate con esito negativo, insieme ai relativi verbali/schede, al dirigente del Soggetto Attuatore e al RdM provinciale, il quale provvede a controfirmarli.
- E. Per le domande riesaminate con esito negativo, il RdM provinciale predispone e, previa approvazione del Dirigente del SA, trasmette al soggetto interessato apposita notifica di rigetto dell'istanza di riesame, con puntuale indicazione delle relative motivazioni. Trasmette l'elenco delle domande con esito negativo al RdM centrale.
- F. Per le domande riesaminate con esito positivo, in funzione della natura del riesame, la Commissione (o dal Tecnico Istruttore) completa l'istruttoria e ne registra gli esiti negli appositi verbali/schede istruttorie (registrano gli esiti sul SIAN). La Commissione (o dal Tecnico Istruttore) sottoscrive i verbali/le schede, e predispone l'elenco delle domande riesaminate con esito positivo.



L'Europa investe nelle zone rurali



Assessorato Agricoltura



- G.** Il RdM provinciale contro-firma i verbali delle domande riesaminate con esito positivo. Predispone l'Elenco delle domande ammissibili a finanziamento a seguito di riesame. Previa approvazione del dirigente del SA, trasmette l'elenco al RdM centrale.
- H.** Il RdM centrale aggrega gli Elenchi delle domande trasmessi dai SA; procede alla verifica di capienza finanziaria; sottoscrive e trasmette le domande ammesse al dirigente della UOD competente.

Il seguente diagramma di flusso illustra il processo appena descritto.

FASE 4: RIESAME

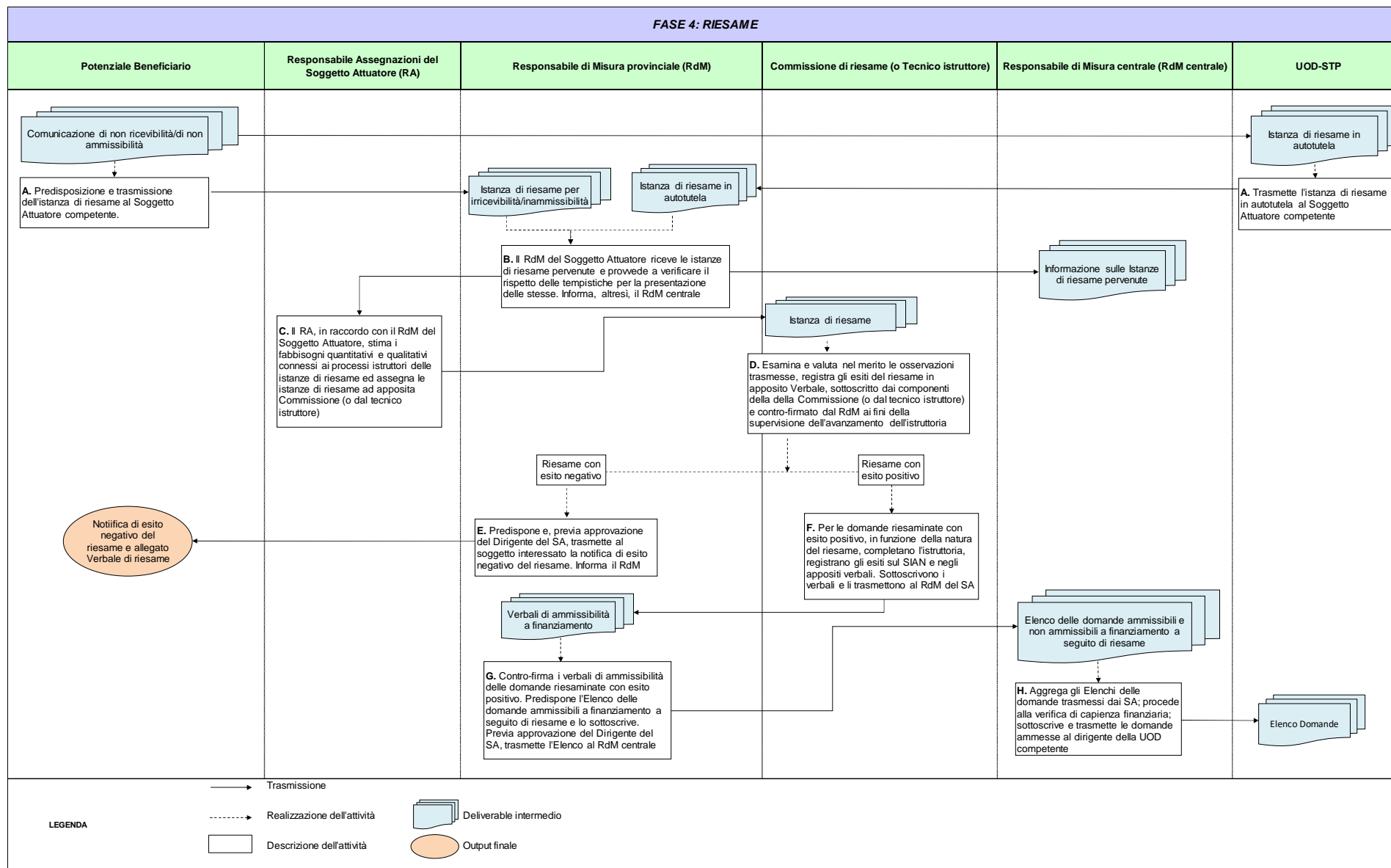

Cap. 3 – CONTROLLI

3.1 - Controlli sulle dichiarazioni sostitutive

La procedura regola le attività finalizzate a verificare a campione l'autenticità delle dichiarazioni sostitutive prodotte dal beneficiario in sede di domanda. Tali controlli sono obbligatori ai sensi del DPR n. 445/2000 e s.m.e i., nonché degli artt. 28, 29 e 48 del Regolamento n. 809/2014.

Ai sensi e per gli effetti dell'articolo nr. 46 e 47 e seguenti del DPR nr. 445/2000 e s. m. e i., per dichiarazioni sostitutive si intendono:

- Le dichiarazioni sostitutive di certificazioni quali dichiarazioni di stati, qualità personali e fatti, elencati nell'articolo 46 del DPR 445/2000, sottoscritte dall'interessato e prodotte in sostituzione delle normali certificazioni;
- Le dichiarazioni sostitutive dell'atto di notorietà, quali dichiarazioni di tutti gli stati, qualità personali e fatti non previsti fra le dichiarazioni sostitutive di certificazioni e che riguardano la sfera di conoscenza personale dell'interessato, sottoscritte dallo stesso e prodotte sempre in sostituzione dell'atto di notorietà, ai sensi dell'articolo 47 del DPR nr. 445/2000.

I controlli sulle dichiarazioni sostitutive possono riguardare dati e situazioni:

- Presenti negli archivi dell'Amministrazione regionale, direttamente gestiti dalle altre strutture regionali (controlli interni);
- Rilevati presso altre amministrazioni o gestori di pubblici servizi e presso privati (controlli esterni).

Rispetto al *modus*, il controllo può essere effettuato: a) *a tappeto*; b) *a campione*; c) *puntuale*.

- a) Il controllo *a tappeto* è eseguito sulle dichiarazioni sostitutive contenute in tutte le domande ammesse/da ammettere a beneficio con provvedimento finale in relazione ad un determinato procedimento;
- b) Il controllo *a campione* è eseguito tramite estrazione a sorte, con modalità che garantiscano imparzialità e tempestività, con criterio casuale e privilegiando l'utilizzo di strumenti informatici;
- c) Il controllo *puntuale* è eseguito:
 - 1) Su tutte le dichiarazioni sostitutive relative ad uno specifico requisito di ammissibilità e su tutte le domande ammesse/da ammettere a beneficio con provvedimento finale, quando i controlli a campione effettuati abbiano dato un risultato negativo, con riferimento ad uno specifico requisito di ammissibilità, superiore al 50% delle dichiarazioni sostitutive controllate;
 - 2) Su specifiche dichiarazioni sostitutive in seguito a segnalazioni scritte o che comunque facciano sorgere ragionevoli dubbi sulla veridicità del contenuto. Il ragionevole dubbio non potrà fondarsi su generiche supposizioni, ma dovrà essere motivato considerando i seguenti indicatori di rischio:
 - i. Incoerenza, contraddittorietà, incongruenza, inattendibilità dei dati dichiarati, emergenti dal confronto tra banche dati o dal confronto tra più dichiarazioni sostitutive rilasciate dallo stesso soggetto al Soggetto Attuatore;
 - ii. Imprecisioni nella compilazione delle domande che fanno supporre la volontà del dichiarante di rendere al Soggetto Attuatore solo dati parziali e, comunque, che non consentono adeguata e completa valutazione degli elementi forniti;
 - iii. Lacunosità e indeterminatezza della situazione descritta nella dichiarazione sostitutiva rispetto alle informazioni richieste dal Soggetto Attuatore;

Rispetto al *quantum*, in caso di estrazione del campione, il controllo è eseguito per ciascuna tipologia di procedimento, su un campione pari al 20% delle domande ammesse/da ammettere a beneficio. La dimensione del campione può essere variata dal Dirigente del Soggetto Attuatore.

Principi generali: la gestione dei controlli delle dichiarazioni sostitutive rappresenta una fase molto delicata poiché l'evidenziarsi di una falsa certificazione comporta, oltre alla mancata concessione del contributo, l'obbligo di denuncia all'Autorità competente.

La procedura di controllo sulle dichiarazioni sostitutive eventualmente prodotte è gestita:

- Dal **Gruppo istruttori (Tecnico istruttore)**;
- Dall'**Ufficio Controlli di Veridicità (UCV)**;

sulla base della ripartizione delle competenze in materia definita dal Soggetto Attuatore.

Procedura operativa: la procedura si avvia a seguito della ricevibilità delle domande di sostegno con l'individuazione delle dichiarazioni da sottoporre a verifica, mediante campionamento, e sul 100% delle domande ammissibili, e si conclude con l'approvazione degli esiti dei controlli da parte del RdM provinciale. Le procedure di individuazione delle domande da sottoporre a verifica devono essere quindi gestite con la massima trasparenza e descritte in un apposito verbale. Il procedimento ha inizio a seguito della trasmissione delle domande dal RdM provinciale all'UCV e al Gruppo istruttori (Tecnico istruttore) e deve concludersi nel più breve tempo possibile.

La procedura di controllo delle dichiarazioni sostitutive è suddivisa nella seguenti fasi:

- A.** Il RdM provinciale trasmette all'UCV l'elenco delle domande ammissibili ai fini dell'espletamento delle verifiche di competenza. Acquisisce, dal UCV il Verbale di Campionamento, la lista delle domande sottoposte a controllo e le liste delle domande campionate ed archivia la documentazione in un fascicolo appositamente aperto, intestato ai controlli sulle dichiarazioni sostitutive e associato alla Misura. Consegna copia della lista delle domande campionate al RdM.

Nel caso di domande riammesse a seguito di istruttoria di riesame, il controllo delle dichiarazioni sostitutive andrà sempre eseguito. In caso di dichiarazioni sostitutive relative ai requisiti di ammissibilità, si procede alla verifica del 100% delle stesse. Gli esiti vengono riportati in apposita check list/verbale.

- B.** L'UCV stabilisce la procedura di individuazione delle dichiarazioni da assoggettare alla procedura di controllo. In caso di controllo a campione, provvede ad estrarre i campioni e procede ad un campionamento statistico semplice. Viene applicata una procedura di estrazione casuale per cui ciascuna domanda dell'universo campionario ha la stessa probabilità di far parte del campione. I controlli sulle dichiarazioni sostitutive non relative ai requisiti di ammissibilità sono svolti su un campione la cui numerosità è pari al 20% del numero delle domande presenti in elenco. L'operazione di estrazione del campione viene svolta, entro 5 giorni dal ricevimento dell'elenco. Infine provvede a firma il verbale della procedura di campionamento.

L'UCV e il Gruppo istruttori (Tecnico istruttore) procedono per quanto di competenza ad effettuare i controlli sulle dichiarazioni sostitutive. Questi si suddividono nelle seguenti tipologie che determinano specifiche modalità di controllo:

- Per le dichiarazioni sostitutive la cui validità è certificabile da Amministrazioni a tanto competenti, si gestisce il controllo in modalità diretta o indiretta. La modalità diretta consiste nell'accesso diretto alle banche dati dell'Amministrazione certificante, anche mediante collegamento informatico mentre la modalità indiretta prevede l'attivazione - attraverso

comunicazione postale, e-mail o fax - dell'Amministrazione certificante, nella verifica fra quanto dichiarato dal beneficiario e quanto detenuto nei propri archivi.

- Per le dichiarazioni i cui fatti, stati e qualità dichiarati non risultino da certificati o documenti non rilasciati da altre Amministrazioni pubbliche, si gestisce il controllo attraverso richiesta diretta al beneficiario oppure attraverso sopralluogo.

Al termine dei controlli l'UCV e il Gruppo istruttori (Tecnico istruttore) archiviano le check list/verbali e la documentazione prodotta durante le verifiche attestanti l'effettiva esecuzione dei controlli, nel fascicolo intestato ai controlli sulle dichiarazioni sostitutive, distinguendo tale documentazione in base alla domanda controllata e riconsegnano la documentazione al RdM.

- C. Il Responsabile del Procedimento si accerta della corretta gestione dei controlli effettuati da parte dei soggetti preposti. Elabora e sigla il Verbale di controllo delle dichiarazioni sostitutive e ne archivia copia nel fascicolo intestato ai controlli sulle dichiarazioni sostitutive. Nel caso in cui evidenzi anomalie nella gestione dei controlli, il Responsabile del Procedimento provvede a sanare le anomalie raccordandosi con l'UCV e il Gruppo istruttori (Tecnico istruttore). Qualora le dichiarazioni presentino delle irregolarità o delle omissioni rilevabili d'ufficio non costituenti falsità (ai sensi dell'art. 71 comma 3 DPR 445/2000) il Responsabile del Procedimento, opportunamente informato, notifica all'interessato tale irregolarità. L'interessato regolarizza o completa la dichiarazione e la trasmette entro un massimo di 10 giorni, calcolati dalla ricevuta di consegna della PEC emessa dal Sistema di posta elettronica certificata. Nel caso in cui attraverso i controlli siano stati riscontrati elementi di falsità, l'UCV e il Gruppo istruttori (Tecnico istruttore) provvedono tempestivamente a comunicare al Responsabile del Procedimento l'evidenza della falsa dichiarazione, consegnando copia del Verbale di controllo delle dichiarazioni sostitutive e la relativa documentazione. Il Responsabile del Procedimento elabora la relazione sui controlli eseguiti e la consegna al RdM provinciale, il quale informa il RdM.
- D. In caso di controllo con esito negativo, il RdM provinciale comunica al beneficiario la non ammissibilità al finanziamento. Nel caso in cui (a seguito di procedura di campionamento) la percentuale di domande con false dichiarazioni sul totale del campione superi la soglia del 20%, l'UCV deve raddoppiare la percentuale di campionamento e, comunque, tenendo conto del grado di rischio evidenziato dai controlli già effettuati. Tale percentuale rimane valida per i successivi controlli fin quando non si evidenzia una sostanziale variazione del suddetto grado di rischio. Nel caso in cui dopo la scadenza del termine (dall'invio della richiesta ad altre amministrazioni o gestori di pubblici) dei 30 giorni previsto dall'art. 72 comma 2 del DPR 445/2000, nonostante sia stato inoltrato formale sollecito, non pervenga alcuna risposta da parte dell'Amministrazione certificante, l'impossibilità di addivenire alla conclusione del controllo viene verbalizzata, indicandone le ragioni. Tale circostanza non comporta alcuna conseguenza giuridica di fatto a carico del beneficiario. Al termine dei controlli l'UCV archivia la documentazione prodotta durante le verifiche attestante l'effettiva esecuzione dei controlli nel fascicolo intestato ai controlli sulle dichiarazioni sostitutive, distinguendo tale documentazione in base alla domanda di sostegno.
- E. Il Dirigente del Soggetto Attuatore a seguito della verifica del Verbale di controllo e della relativa documentazione, se ne ricorrono gli estremi, inoltra denuncia all'Autorità competente.



L'Europa investe nelle zone rurali



Assessorato Agricoltura



Cap. 4 – AMMISSIONE AI BENEFICI

La procedura regola le attività finalizzate all'emissione del provvedimento di concessione del finanziamento ai GAL da parte dei Soggetti Attuatori.

La procedura di ammissione ai benefici è gestita dal RdM provinciale. La procedura si avvia a seguito dell'approvazione della domanda di sostegno e si conclude con la notifica del provvedimento di concessione ai GAL.

Principi generali:

La procedura si applica a tutte le domande di sostegno presentate dai GAL istruite e risultate quindi ammissibili al finanziamento.

Procedura operativa:

La procedura di ammissione ai benefici è suddivisa nelle seguenti fasi:

- A. Il RdM provinciale, acquisito l'elenco delle domande ammissibili, provvede all'assegnazione del CUP, predispone il provvedimento di concessione del finanziamento, riportando le informazioni relative all'aiuto concesso, agli obblighi del beneficiario ed alle prescrizioni assegnate in relazione alla tempistica di realizzazione dell'intervento. Trasmette al Dirigente del Soggetto Attuatore i provvedimenti di concessione per l'approvazione. A seguito di approvazione del provvedimento di concessione, lo notifica al beneficiario convocandolo per la sottoscrizione. Provvede poi alla trasmissione dei provvedimenti di concessione per via informatica al RdM centrale.
- B. Il Dirigente del Soggetto Attuatore verifica la correttezza e approva il provvedimento di concessione.

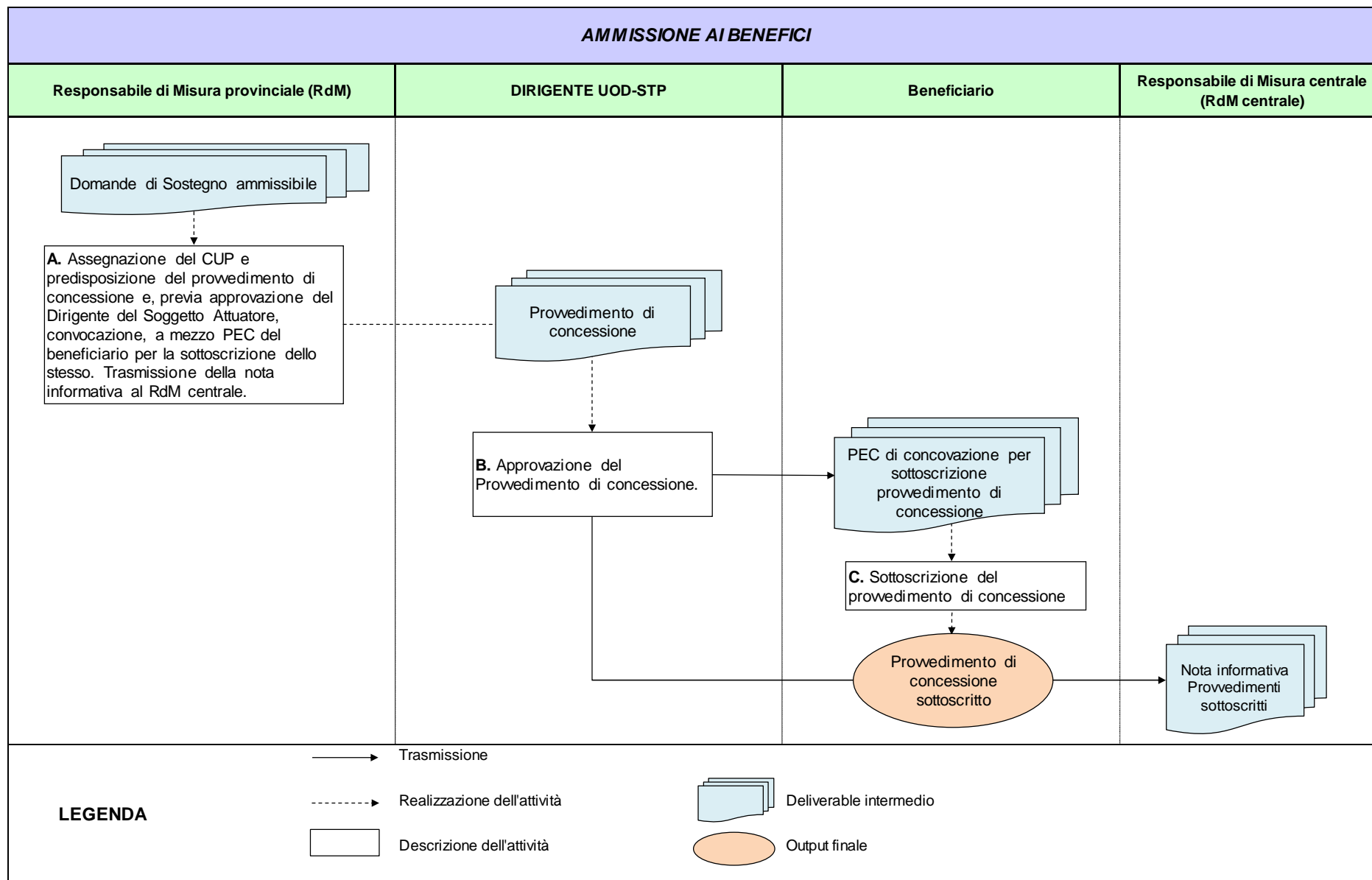

Cap. 5 – VARIANTE

Per la sottomisura 19.4, qualora nel corso della realizzazione dell'attività il GAL accerti risparmi di spesa per una voce inserita nell'ambito delle macrovoci "Costi di gestione" o "Animazione", può richiederne l'utilizzo al SA (UOD STP), dandone adeguata informazione al Responsabile della misura centrale, nell'ambito della stessa macrovoce a cui si fa riferimento, accompagnando la richiesta con una dettagliata e motivata relazione tecnica e amministrativa.

All'esito delle dovute verifiche che saranno svolte con il supporto dei SA competenti, il SA stesso con propria nota potrà autorizzare il GAL ad utilizzare i risparmi di spesa accertati a condizione che l'importo totale della macrovoce di spesa (costi di gestione o animazione) rimanga invariato. Il GAL potrà presentare al SA una sola richiesta all'anno.

Resta ferma la possibilità dell'AdG di richiedere al GAL, in qualsiasi momento, di effettuare modifiche e variazioni alla SSL per sopravvenute necessità tecniche e amministrative derivanti anche dal disimpegno automatico.

Principi generali:

La procedura si applica alle domande di variante presentate dai GAL.

Procedura operativa:

La procedura di richiesta di variante è suddivisa nella seguenti fasi:

- A. Il GAL interessato trasmette la richiesta di variante, accompagnandola con una dettagliata e motivata relazione tecnica e amministrativa, al Soggetto Attuatore (UOD-STP).
- B. L'Ufficio Protocollo del Soggetto Attuatore attribuisce il numero di protocollo alla comunicazione di richiesta di variante. Consegna la documentazione al RdM provinciale di riferimento che informa, attraverso il dirigente del Soggetto Attuatore, il RdM centrale.
- C. Il RdM provinciale verifica dapprima l'accogliibilità formale della richiesta. Se la richiesta non può essere accolta, la archivia dandone comunicazione al beneficiario, attraverso il Dirigente del Soggetto Attuatore (UOD-STP). Se la richiesta di variante è accogliibile la trasferisce al RA.
- D. Il RA, in raccordo con il RdM, stima i fabbisogni quantitativi e qualitativi connessi ai processi istruttori delle istanze di varianti e le assegna ad apposito Gruppo Istruttori (Tecnico istruttore) consegnando la relativa documentazione.
- E. Il Gruppo istruttori (Tecnico Istruttore) esamina e valuta nel merito la richiesta di variante e registra gli esiti negli appositi verbali/schede istruttorie e li sottoscrive. Trasmette le richieste di variante, insieme ai relativi verbali/schede, al dirigente del Soggetto Attuatore e al RdM provinciale.
- F. Il RdM provinciale controfirma i verbali/schede istruttorie e, attraverso il dirigente del Soggetto Attuatore, informa il RdM centrale. Predisporre e trasmettere al soggetto interessato apposita notifica di accoglimento/rigetto della richiesta di variante, con puntuale indicazione delle relative motivazioni.

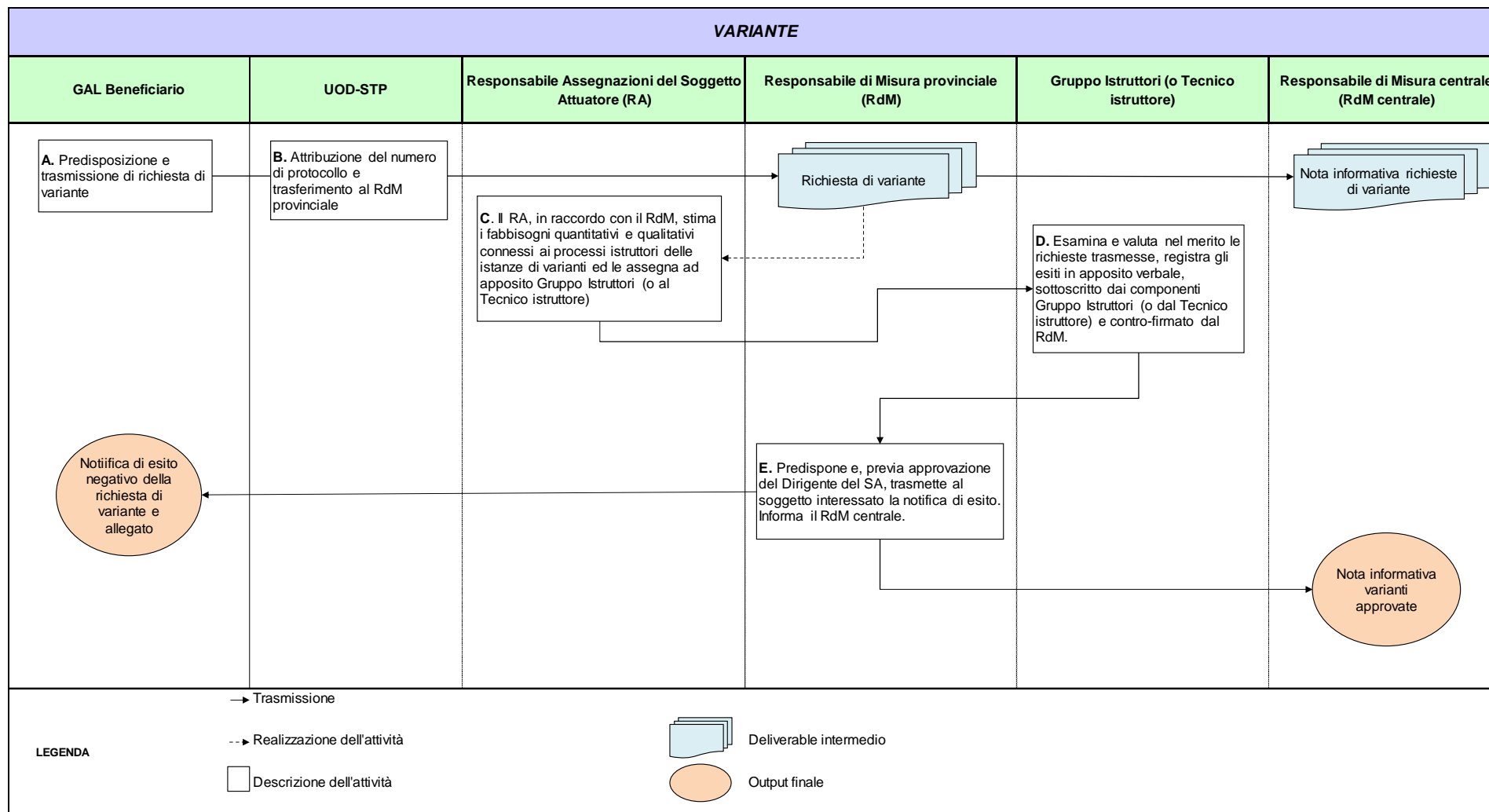



L'Europa investe nelle zone rurali



Assessorato Agricoltura



ALLEGATI

All. 1: Sottomisura 19.4 – Tipologia di intervento 19.4.1 - Format di Verbale di ricevibilità

All. 2: Sottomisura 19.4 – Tipologia di intervento 19.4.1 - Format di Verbale di ammissibilità

REGIONE CAMPANIA
PROGRAMMA DI SVILUPPO RURALE 2014-2020



MISURA 19
SVILUPPO LOCALE DI TIPO PARTECIPATIVO - LEADER

Sottomisura 19.4 – Sostegno per i costi di gestione e animazione

DOMANDA DI SOSTEGNO

VERBALE DI RICEVIBILITA' N° _____ DEL _____



L'Europa investe nelle zone rurali



Assessorato Agricoltura



Elementi identificativi del Soggetto Proponente	
GAL	
Sede Legale	
Sede operativa	
Rappresentante Legale	
N° protocollo regionale	
Codice a barre	

Elementi identificativi dell'istruttoria	
Componenti del Gruppo di Istruttori/Istruttore	
Luogo di svolgimento dell'Istruttoria	
Data di svolgimento dell'Istruttoria	
Soggetti destinatari delle risultanze dell'Istruttoria	Dirigente Soggetto Attuatore – Responsabile di Misura Provinciale



L'Europa investe nelle zone rurali



VERIFICA DI RICEVIBILITA' FORMALE

VERIFICHE FORMALI	Positivo (Si)	Negativo (No)
Verificare se il GAL è stato finanziato nell'ambito della procedura di selezione della SSL e dei GAL	<input type="checkbox"/>	<input type="checkbox"/>
Verificare il rispetto dei termini di scadenza per la presentazione della domanda attraverso il rilascio della domanda presentata al SIAN e/o attraverso la consegna cartacea	<input type="checkbox"/>	<input type="checkbox"/>
Verificare la coincidenza tra Domanda cartacea e Domanda rilasciata sul SIAN, il rispetto delle modalità previste per l'invio, nonché la presenza di tutti gli allegati previsti.	<input type="checkbox"/>	<input type="checkbox"/>
Verificare la presenza dell'indicazione del Mittente Partenariato/GAL	<input type="checkbox"/>	<input type="checkbox"/>
Verificare la presenza della sottoscrizione della domanda da parte del Legale Rappresentante del GAL	<input type="checkbox"/>	<input type="checkbox"/>

Osservazioni

L'Istanza è formalmente ricevibile	<input type="checkbox"/> SI	<input type="checkbox"/> NO
------------------------------------	-----------------------------	-----------------------------



L'Europa investe nelle zone rurali



Assessorato Agricoltura



Verificata la ricevibilità formale dell'istanza, si propone di

☐ ammettere l'istanza all'istruttoria di ammissibilità

☐ non ammettere l'istanza all'istruttoria di ammissibilità per i seguenti motivi

L'Istruttore/i

Incaricato/i con _____

Firma

REGIONE CAMPANIA
PROGRAMMA DI SVILUPPO RURALE 2014-2020



MISURA 19
SVILUPPO LOCALE DI TIPO PARTECIPATIVO - LEADER

Sottomisura 19.4 – Sostegno per i costi di gestione e animazione

DOMANDA DI SOSTEGNO

VERBALE DI AMMISSIBILITA' N° _____ DEL _____



L'Europa investe nelle zone rurali



Elementi identificativi del Soggetto Proponente	
GAL	
Sede Legale	
Sede operativa	
Rappresentante Legale	
N° protocollo regionale	
Verbale di Ricevibilità N°	

Elementi identificativi dell'istruttoria	
Componenti del Gruppo di Istruttori/Istruttore	
Luogo di svolgimento dell'Istruttoria	
Data di svolgimento dell'Istruttoria	
Soggetti destinatari delle risultanze dell'Istruttoria	Dirigente Soggetto Attuatore – Responsabile di Misura Provinciale– Ufficio Controlli



L'Europa investe nelle zone rurali



Assessorato Agricoltura



VERIFICA DI AMMISSIBILITA'

La verifica è volta ad accertare la coerenza delle spese sostenute e da sostenere, come riportate nella Relazione Tecnica Descrittiva e nella Scheda descrittiva di ciascuna azione sostenuta, in relazione alle spese ammissibili nell'ambito della Mis. 19 – sottomisura 19.4, tipologia di intervento 19.4.1.

1. VERIFICHE PRELIMINARI

La verifica è, volta ad accertare il rispetto ed il mantenimento delle condizioni che hanno determinato l'esito positivo in fase di selezione, nonché il rispetto delle condizioni stabilite in riferimento alla spesa massima ammissibile per le diverse sotto tipologie di costo. Gli importi da prendere in considerazione sono quelli desumibili dalle Tab. 4.1, 4.2, 4.3, 4.4 della Relazione Tecnica Descrittiva.

VOCE DI COSTO	Importo in Euro	%	Rispetto del parametro (Si/No)
Spese per la progettazione (max 2% del costo totale della tipologia di intervento 19.4.1)			
Percentuale spese di animazione (% indicata dal GAL nella SSL in sede di bando per la selezione dei GAL e delle SSL)			
Spese generali (max 5% del costo totale della tipologia di intervento 19.4.1)			
Percentuale della 19.4.1 (max 25% di 19.2 e 19.3)			

OSSERVAZIONI

2. ATTIVITÀ SVOLTE

La verifica è volta ad accertare la ragionevolezza della spesa, la coerenza con quanto previsto nella SSL approvata e il rispetto delle condizioni generali (periodo di riferimento, oggetto di spesa, etc.).

VOCI DI SPESA	Importo (IVA esclusa)	IVA	Rispetto del requisito temporale (dal 20/5/2016 alla data di presentazione della domanda di sostegno) (Si/No)	Ragionevolezza della spesa e coerenza con la SSL (Si/No)	Completezza e coerenza della documentazione probatoria e delle procedure di selezione (i.e. preventivi, contratti, lettere d'incarico, etc.) (Si/No)
A)					
B) GESTIONE					
A1) Personale (esempio: Coordinatore, RAF, Segretaria, etc.)					
A2) Attività di formazione del personale del GAL addetto all'esecuzione della SSL					
A3) Costi per pubbliche relazioni (Esempio. Costi di rappresentanza, etc.)					
A4) Progettazione della Strategia di Sviluppo locale					
A5) Funzionamento del Partenariato (esempio: rimborsi spese per viaggi e trasferte, spese societarie, etc.)					
A6) Funzionamento delle strutture tecnico-operative ed amministrative (esempio: acquisto noleggio e arredi attrezzature e dotazioni da ufficio,					



L'Europa investe nelle zone rurali



Assessorato Agricoltura



hardware e software, utenze varie, etc.)					
A7) Adempimenti di natura contabile, amministrativa, fiscale e previdenziale previsti dalla normativa vigente, imposte e tasse					
A8) Gestione finanziaria (esempio: spese bancarie, fidejussioni, servizi di tesoreria e cassa, apertura e gestione del conto corrente dedicato, etc.)					
A11) Procedure di selezione di fornitori e beneficiari, spese di pubblicità e per le commissioni di selezione dei beneficiari dei GAL relative alle misure del PSR nonché all'esecuzione dell'attività di controllo, monitoraggio e valutazione					
A12) Elaborazione e pubblicazione dei bandi e avvisi pubblici e adempimenti ai sensi dell'art. 13, all.3, Reg. (UE) n. 808/14					
SUB TOTALE A)					
C) ANIMAZIONE					
B1) promozione, animazione, informazione, divulgazione e pubblicità (acquisto e/o realizzazione e divulgazione di studi e ricerche e materiale informativo sulla zona interessata, realizzazione ed aggiornamento siti internet del GAL, campagne di informazione)					



L'Europa investe nelle zone rurali



Assessorato Agricoltura



sull'area e sulla strategia di sviluppo locale					
B2) Orientamento attività di supporto ai potenziali beneficiari nella redazione delle istanze (ad es. sportelli informativi)					
B3) Organizzazione e realizzazione di eventi promozionali (seminari, convegni, workshop ed altre manifestazioni pubbliche) promossi a livello locale strettamente diretti e necessari alla SSL;					
B4) Scambio di esperienze fra stakeholder (incluso personale del GAL) e attori chiave e lo scambio di best practices ad eventi formativi, seminari, convegni, workshop, gruppi di lavoro tematici, ecc.					
SUB TOTALE B)					
TOTALE COMPLESSIVO					

OSSERVAZIONI

3. ATTIVITÀ DA SVOLGERE

La verifica è volta ad accertare la ragionevolezza della spesa, la coerenza con quanto previsto nella SSL approvata, la pertinenza delle procedure di approvvigionamento dei beni/servizi.

VOCI DI SPESA	Importo (IVA esclusa)	IVA	Ragionevolezza della spesa e coerenza con la SSL (Si/No)	Completezza e coerenza della documentazione probatoria e delle procedure di selezione (i.e. preventivi, contratti, lettere d'incarico, etc.) (Si/No)
D) GESTIONE				
A1) Personale (esempio: Coordinatore, RAF, Segretaria, etc.)				
A2) Attività di formazione del personale del GAL addetto all'esecuzione della SSL				
A3) Costi per pubbliche relazioni (Esempio. Costi di rappresentanza, etc.)				
A4) Progettazione della Strategia di Sviluppo locale				
A5) Funzionamento del Partenariato (esempio: rimborsi spese per viaggi e trasferte, spese societarie, etc.)				
A6) Funzionamento delle strutture tecnico-operative ed amministrative (esempio: acquisto noleggio e arredi attrezzature e dotazioni da ufficio, hardware e software, utenze varie, etc.)				
A7) Adempimenti di natura contabile, amministrativa, fiscale e previdenziale previsti dalla normativa vigente, imposte e tasse				



L'Europa investe nelle zone rurali



Assessorato Agricoltura



A8) Gestione finanziaria (esempio: spese bancarie, fidejussioni, servizi di tesoreria e cassa, apertura e gestione del conto corrente dedicato, etc.)				
A11) Procedure di selezione di fornitori e beneficiari, spese di pubblicità e per le commissioni di selezione dei beneficiari dei GAL relative alle misure del PSR nonché all'esecuzione dell'attività di controllo, monitoraggio e valutazione				
A12) Elaborazione e pubblicazione dei bandi e avvisi pubblici e adempimenti ai sensi dell'art. 13, all.3, Reg. (UE) n. 808/14				
SUB TOTALE A)				
E) ANIMAZIONE				
B1) promozione, animazione, informazione, divulgazione e pubblicità (acquisto e/o realizzazione e divulgazione di studi e ricerche e materiale informativo sulla zona interessata, realizzazione ed aggiornamento siti internet del GAL, campagne di informazione) sull'area e sulla strategia di sviluppo locale				
B2) Orientamento attività di supporto ai potenziali beneficiari nella redazione delle istanze (ad es. sportelli informativi)				
B3) Organizzazione e realizzazione di eventi promozionali (seminari, convegni, workshop ed altre manifestazioni pubbliche) promossi a livello locale strettamente diretti e necessari alla SSL;				
B4) Scambio di esperienze fra stakeholder (incluso personale del GAL) e attori chiave e lo scambio di best practices ad eventi formativi, seminari,				



L'Europa investe nelle zone rurali



Assessorato Agricoltura



convegni, workshop, gruppi di lavoro tematici, ecc.				
SUB TOTALE B)				
TOTALE COMPLESSIVO				

OSSERVAZIONI



L'Europa investe nelle zone rurali



Assessorato Agricoltura



4. STRUTTURA ORGANIZZATIVA

Verifica della presenza e della corretta descrizione della struttura organizzativa adottata per l'attuazione della SSL.

Descrizione della struttura organizzativa adottata		<input type="checkbox"/> SI	<input type="checkbox"/> NO
Osservazioni			

5. PROCEDURE DI ACQUISIZIONE BENI E SERVIZI E TRASPARENZA

Verifica della coerenza, correttezza e ragionevolezza delle procedure di acquisizione di beni e servizi, dei criteri di scelta adottati e delle procedure di pubblicità e trasparenza.

Descrizione delle procedure di acquisizione beni/servizi e pubblicità e trasparenza		<input type="checkbox"/> SI	<input type="checkbox"/> NO
Osservazioni			



L'Europa investe nelle zone rurali



Assessorato Agricoltura



6. CONTROLLI DI VERIDICITÀ

Laddove previsto (sul 100% delle dichiarazioni afferenti a condizioni di ammissibilità; su un campione del 20% negli altri casi.) vengono effettuati i controlli sulla veridicità delle dichiarazioni sostitutive di certificazioni e atti di notorietà allegati alle domande.

Controlli di veridicità sulle dichiarazioni sostitutive		<input type="checkbox"/> SI	<input type="checkbox"/> NO
Esito			

7. ESITO DELLA VERIFICA

La domanda è ammissibile	<input type="checkbox"/> SI	<input type="checkbox"/> NO
--------------------------	-----------------------------	-----------------------------



L'Europa investe nelle zone rurali



Assessorato Agricoltura



Il Sottoscritto _____, quale tecnico istruttore incaricato dal _____ di _____ con nota n° _____ del _____;

VISTE le disposizioni riportate nel Bando di Selezione dei GAL e delle SSL (Misura 19 – sottomisura 19.4 – tipologia di intervento 19.4.1) del PSR Campania 2014-2020;

VISTE le disposizioni contenute nelle “Linee guida sull’ammissibilità delle spese relative allo sviluppo rurale 2014-2020” approvate in Conferenza Stato Regioni dell’11/02/16.

VISTE le prescrizioni contenute nelle “Disposizioni Generali” approvate con DRD n.38 del 20/05/2016 e s.m.i..

VISTE le prescrizioni contenute nelle “Disposizioni attuative della Misura 19” approvate con DRD n. 19 del 20/05/2016 e s.m.i..

VISTA

la Domanda di Sostegno (ed i relativi allegati) presentata dal Partenariato/GAL ed esperita la verifica circa la completezza, la pertinenza e la corrispondenza della documentazione presentata, nonché la ragionevolezza dei costi e la conformità di essi rispetto alle spese realizzate

PROPONE

☐ l’ammissibilità della Domanda di sostegno

☐ la non ammissibilità della Domanda di sostegno per i seguenti motivi:

L’istruttore/i

incaricato/i con _____

Firma



L'Europa investe nelle zone rurali

mipaaf
ministero delle
politiche agricole
alimentari e forestali



Assessorato Agricoltura



REGIONE CAMPANIA

PROGRAMMA DI SVILUPPO RURALE 2014-2020



MISURA 19

SVILUPPO LOCALE DI TIPO PARTECIPATIVO - LEADER

Sottomisura 19.4 – Sostegno per i costi di gestione e animazione

RELAZIONE TECNICA/PROGETTO



L'Europa investe nelle zone rurali



Assessorato Agricoltura



Elementi identificativi del Soggetto Proponente	
DENOMINAZIONE GAL	
FORMA GIURIDICA	
DATA COSTITUZIONE	
SEDE LEGALE	
SEDE OPERATIVA	
CODICE FISCALE	
P.IVA	
ISCRIZIONE CCIAA	
TELEFONO	
FAX	
SITO INTERNET	
EMAIL/PEC	
RAPPRESENTANTE LEGALE	
COORDINATORE	
RAF	



L'Europa investe nelle zone rurali

mipaaf
ministero delle
politiche agricole
alimentari e forestali



Assessorato Agricoltura



Struttura organizzativa adottata per l'attuazione della SSL

(Descrivere brevemente, anche con il ricorso al metodo grafico come sotto riportato, la struttura organizzativa adottata per l'attuazione della SSL approvata. E' necessario, altresì, indicare Nome, Cognome e relativa mansione del personale preposto alla gestione e organizzazione del GAL e laddove non ancora selezionato la sola mansione)

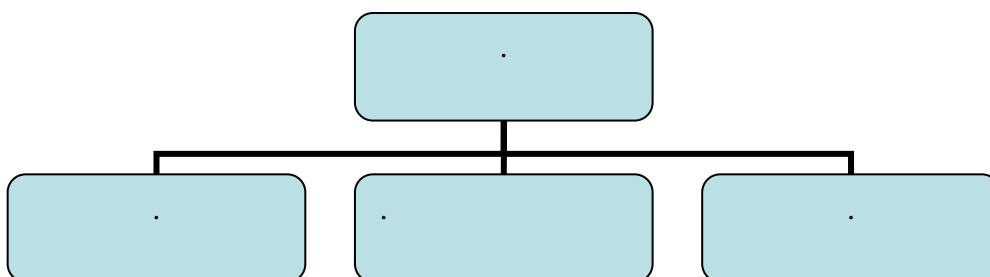



L'Europa investe nelle zone rurali



Assessorato Agricoltura



Sezione I – Spese sostenute

Con riferimento alla tipologia di intervento 19.4.1 ed alle azioni ivi previste (Spese di gestione e Spese di animazione), in questa sezione devono essere esposte e giustificate le spese che il GAL ha sostenuto nel periodo intercorrente tra la data di pubblicazione del bando di selezione dei GAL e delle SSL e la data di presentazione della domanda di sostegno. Laddove il GAL non avesse sostenuto spese, la compilazione di questa sezione non deve essere considerata.

Tab. 1 – Elenco complessivo delle attività realizzate

N.	ATTIVITA'	ID SPESA (riferirsi alla codifica delle voci di spesa della tab.3)
1		
2		
3		
4		
5		
6		
7		
8		
9		
...		
n		

Aumentare, se necessario, il numero di righe in funzione del numero di attività svolte.

1. Elementi identificativi dell'azione svolta

Con riferimento all'attività svolta, fornire indicazione puntuale dell'attività e del relativo importo. Indicare, inoltre, gli estremi della documentazione probatoria prodotta che deve essere allegata.

Tab. 2 – Spese sostenute

N.	VOCI DI SPESA	ID. DI SPESA (riferirsi alla codifica delle voci di spesa della tab.3)	SPESA SOSTENUTA			Data (del documento identificativo di spesa)	Documentazione probatoria (i.e. preventivi, contratti, lettere d'incarico, etc.)
			Totale escluso IVA (a)	IVA (b)	Totale complessivo (a+b)		
	Esempio: Acquisto scrivanie d'ufficio	A6)	€ 1000,00	€ 220,00	€ 1220,00	10/01/2017	preventivi X, Y, Z, ft 28/2017, etc.



L'Europa investe nelle zone rurali



Assessorato Agricoltura



2. Principi concernenti i criteri di scelta delle attività

Descrivere brevemente i principi concernenti i criteri di scelta della attività svolta nell'ambito delle azioni previste dalla tipologia di intervento 19.4.1, in modo da dimostrarne la completezza e la coerenza rispetto alla SSL approvata. Illustrare le procedure di evidenza pubblica adottate e i criteri adottati per la selezione dei fornitori, anche con riferimento alla eventuale documentazione prodotta in allegato.

Per ciascuna attività realizzata, ripetere quanto richiesto ai paragrafi:

- 1. Elementi identificativi dell'azione svolta;
- 2. Principi concernenti i criteri di scelta delle attività.

Riepilogo delle attività realizzate

Elencare tutte le attività realizzate alla data di presentazione della domanda di sostegno

Tab. 3 – Spese sostenute

VOCI DI SPESA	SPESA SOSTENUTA			Documentazione probatoria (i.e. preventivi, contratti, lettere d'incarico, etc.)
	Totale escluso IVA (a)	IVA (b)	Totale complessivo (a+b)	
A) GESTIONE				
A1) Personale (esempio: Coordinatore, RAF, Segretaria, etc.)				
A2) Attività di formazione del personale del GAL addetto all'esecuzione della SSL				
A3) Costi per pubbliche relazioni (Esempio. Costi di rappresentanza, etc.)				
A4) Progettazione della Strategia di Sviluppo locale				
A5) Funzionamento del Partenariato (esempio: rimborsi spese per viaggi e trasferte, spese societarie, etc.)				
A6) Funzionamento delle strutture tecnico-operative ed amministrative (esempio: acquisto noleggio e arredi attrezzature e dotazioni da ufficio, hardware e software, spese generali, etc..)	Esempio € 1.520,00	€ 334,40	€ 1.854,40	preventivi X, Y, Z, ft 28/2017, etc. preventivi A, B, C, ft 250/2016, etc.
A7) Adempimenti di natura contabile, amministrativa, fiscale e previdenziale previsti dalla normativa vigente, imposte e				



L'Europa investe nelle zone rurali



Assessorato Agricoltura



tasse				
A8) Gestione finanziaria (esempio: spese bancarie, fidejussioni, servizi di tesoreria e cassa, apertura e gestione del conto corrente dedicato, etc.)				
A11) Procedure di selezione di fornitori e beneficiari, spese di pubblicità e per le commissioni di selezione dei beneficiari dei GAL relative alle misure del PSR nonché all'esecuzione dell'attività di controllo, monitoraggio e valutazione				
A12) Elaborazione e pubblicazione dei bandi e avvisi pubblici e adempimenti ai sensi dell'art. 13, all.3, Reg. (UE) n. 808/14				
SUB TOTALE A)				
B) ANIMAZIONE				
B1) promozione, animazione, informazione, divulgazione e pubblicità (acquisto e/o realizzazione e divulgazione di studi e ricerche e materiale informativo sulla zona interessata, realizzazione ed aggiornamento siti internet del GAL, campagne di informazione) sull'area e sulla strategia di sviluppo locale				
B2) Orientamento attività di supporto ai potenziali beneficiari nella redazione delle istanze (ad es. sportelli informativi)				
B3) Organizzazione e realizzazione di eventi promozionali (seminari, convegni, workshop ed altre manifestazioni pubbliche) promossi a livello locale strettamente diretti e necessari alla SSL;				



L'Europa investe nelle zone rurali



Assessorato Agricoltura



B4) Scambio di esperienze fra stakeholder (incluso personale del GAL) e attori chiave e lo scambio di best practices ad eventi formativi, seminari, convegni, workshop, gruppi di lavoro tematici, ecc.				
SUB TOTALE B)				
TOTALE COMPLESSIVO				



L'Europa investe nelle zone rurali



Assessorato Agricoltura



Sezione II – Spese da sostenere

Con riferimento alla tipologia di intervento 19.4.1 ed alle azioni ivi previste (Spese di gestione e Spese di animazione), in questa sezione devono essere espresse e giustificate le spese che il GAL ha pianificato di sostenere entro la data del 31/12/2022. Qualora il GAL avesse proceduto alla compilazione della Tabella delle spese sostenute, in questa Sezione gli importi delle voci devono essere al netto dei corrispondenti valori già riportati.

Tab. 1 – Elenco complessivo delle attività da svolgere

N.	ATTIVITA'	ID SPESA (riferirsi alla codifica delle voci di spesa della tab.3)
1		
2		
3		
4		
5		
6		
7		
8		
9		
...		
n		

Aumentare, se necessario, il numero di righe in funzione del numero di attività svolte.

1. Elementi identificativi dell'azione da svolgere

Con riferimento all'attività da svolgere, fornire indicazione puntuale dell'attività e del relativo importo.

Tab. 2 – Spese da sostenere

N.	VOCI DI SPESA	ID. DI SPESA (riferirsi alla legenda sottostante)	SPESA DA SOSTENERE			Documentazione probatoria (i.e. preventivi, contratti, lettere d'incarico, etc.)
			Totale escluso IVA (a)	IVA (b)	Totale complessivo (a+b)	
	Esempio: Acquisto scrivanie d'ufficio	A6)	€ 1000,00	€ 220,00	€ 1220,00	preventivi X, Y, Z, ft 28/2017, etc.



L'Europa investe nelle zone rurali



Assessorato Agricoltura



2. Principi concernenti i criteri di scelta delle attività

Principi concernenti i criteri di scelta delle attività

(Descrivere brevemente i principi concernenti i criteri di scelta di ciascuna attività da svolgere nell'ambito delle azioni previste dalla tipologia di intervento 19.4.1, in modo da dimostrarne la completezza e la coerenza rispetto alla SSL approvata. Illustrare le procedure di evidenza pubblica che si intendono adottare e i criteri da adottare per la selezione dei fornitori, anche con riferimento alla eventuale documentazione prodotta in allegato.

Per ciascuna attività da realizzare, ripetere quanto richiesto ai paragrafi:

- 1. Elementi identificativi dell'azione svolta;
- 2. Principi concernenti i criteri di scelta delle attività.

Riepilogo attività da svolgere

Con riferimento a quanto descritto in precedenza, fornire, nelle tabelle sottostanti, un riepilogo delle attività da svolgere, con indicazione dei relativi importi. Laddove ricorre, indicare gli estremi della documentazione probatoria prodotta in allegato.

Tab. 3 – Spese da sostenere complessive

VOCI DI SPESA	SPESA DA SOSTENERE			Documentazione probatoria (i.e. preventivi, contratti, lettere d'incarico, etc.)
	Totale escluso IVA (a)	IVA (b)	Totale complessivo (a+b)	
C) GESTIONE				
A1) Personale (esempio: Coordinatore, RAF, Segretaria, etc.)				
A2) Attività di formazione del personale del GAL addetto all'esecuzione della SSL				
A3) Costi per pubbliche relazioni (Esempio. Costi di rappresentanza, etc.)				
A4) Progettazione della Strategia di Sviluppo locale				
A5) Funzionamento del Partenariato (esempio: rimborsi spese per viaggi e trasferte, spese societarie, etc.)				
A6) Funzionamento delle strutture tecnico-operative ed amministrative (esempio: acquisto noleggio e arredi attrezzature e dotazioni da ufficio, hardware e software, spese generali, etc.)				
A7) Adempimenti di natura contabile, amministrativa, fiscale e previdenziale previsti dalla normativa vigente, imposte e tasse				

A8) Gestione finanziaria (esempio: spese bancarie, fidejussioni, servizi di tesoreria e cassa, apertura e gestione del conto corrente dedicato, etc.)				
A11) Procedure di selezione di fornitori e beneficiari, spese di pubblicità e per le commissioni di selezione dei beneficiari dei GAL relative alle misure del PSR nonché all'esecuzione dell'attività di controllo, monitoraggio e valutazione				
A12) Elaborazione e pubblicazione dei bandi e avvisi pubblici e adempimenti ai sensi dell'art. 13, all.3, Reg. (UE) n. 808/14				
SUB TOTALE A)				
D) ANIMAZIONE				
B1) promozione, animazione, informazione, divulgazione e pubblicità (acquisto e/o realizzazione e divulgazione di studi e ricerche e materiale informativo sulla zona interessata, realizzazione ed aggiornamento siti internet del GAL, campagne di informazione) sull'area e sulla strategia di sviluppo locale				
B2) Orientamento attività di supporto ai potenziali beneficiari nella redazione delle istanze (ad es. sportelli informativi)				
B3) Organizzazione e realizzazione di eventi promozionali (seminari, convegni, workshop ed altre manifestazioni pubbliche) promossi a livello locale strettamente diretti e necessari alla SSL;				
B4) Scambio di esperienze fra stakeholder (incluso personale del GAL) e attori chiave e lo scambio di best practices ad eventi				



formativi, seminari, convegni, workshop, gruppi di lavoro tematici, ecc.	<i>L'Europa investe nelle zone rurali</i>	alimentari e forestali	Assessorato Agricoltura	
SUB TOTALE B)				
TOTALE COMPLESSIVO				

Sezione III – Piano finanziario complessivo

Riepilogare gli importi esposti nelle Tabelle 3

Tab. 3 – Spese complessive

VOCI DI SPESA	SPESA COMPLESSIVA (Sostenuta: rif. Tab 3 + Da sostenere: rif. Tab 3)		
	Totale escluso IVA (a)	IVA (b)	Totale 19.4.1 (a+b)
A) GESTIONE			
A1) Personale			
A2) Attività di formazione del personale del GAL addetto all'esecuzione della SSL			
A3) Costi per pubbliche relazioni			
A4) Progettazione della Strategia di Sviluppo locale			
A5) Funzionamento del Partenariato			
A6) Funzionamento delle strutture tecnico-operative ed amministrative			
A7) Adempimenti di natura contabile, amministrativa, fiscale e previdenziale previsti dalla normativa vigente, imposte e tasse			
A8) Gestione finanziaria			
A11) Procedure di selezione di fornitori e beneficiari, spese di pubblicità e per le commissioni di selezione dei beneficiari dei GAL relative alle misure del PSR nonché all'esecuzione dell'attività di controllo, monitoraggio e valutazione			
A12) Elaborazione e pubblicazione dei bandi e avvisi pubblici e adempimenti ai sensi dell'art. 13, all.3, Reg. (UE) n. 808/14			
SUB TOTALE A)			
B) ANIMAZIONE			
B1) promozione, animazione, informazione, divulgazione e pubblicità sull'area e sulla strategia di sviluppo locale			
B2) Orientamento attività di supporto ai potenziali beneficiari nella redazione delle istanze			
B3) Organizzazione e realizzazione di eventi promozionali promossi a livello locale strettamente diretti e necessari alla SSL;			
B4) Scambio di esperienze fra stakeholder e attori chiave e lo scambio di best practices ad eventi formativi, seminari, convegni, workshop, gruppi di lavoro tematici, ecc.			
SUB TOTALE B)			
TOTALE COMPLESSIVO			

Sezione IV – Piano finanziario della SSL e parametri di costo

Con riferimento a quanto previsto in merito alla dotazione finanziaria (per ciascuna SSL e tipologia di azione) prevista nel Bando Pubblico “Strategia di Sviluppo Locale” di cui al D.R.D. n. 19 del 20/05/2016 e, sulla base di quanto rilevato nel D.R.D. n. 81 del 28/10/2016 e nel DRD n. 74 del 29.03.2017, fornire il Piano finanziario rivisto e corretto secondo il format seguente Tab. 4.1-4.4. Evidenziare, inoltre, gli importi complessivi (e le relative percentuali) per le voci soggette a limite massimo di cui alla Tab. 4.5.

Tab. 4.1 – Quadro finanziario complessivo

Risorse previste – Dotazione**				
Macro area	Comuni	Popolazione (n.)	Quota abitanti (€)	Totale (€)
Totale				
			Quota fissa (€)	
			TOTALE	
			Risorse programmate SSL	
			Tipologia 19.2.1 (€)	
			Tipologia 19.3.1 (€)	
			Tipologia 19.4.1 (€)	
			TOTALE	

** Compilare il Quadro sulla base dei valori unitari previsti nel paragrafo 2 “Dotazione finanziaria” del Bando D.R.D. N. 19 del 20/05/2016 (quota per abitante x totale abitanti territorio di riferimento) + quota fissa. L’ammontare delle risorse programmate nella SSL non può superare la dotazione delle risorse previste.

Tab. 4.2 – Quadro finanziario 19.2.1

Spesa programmata 19.2.1					
Misura cod.	Sottomisura cod.	Tipo Intervento cod.	Azione cod.	Spesa (€)	Contributo pubblico (€)
TOTALE					

Tab. 4.3 – Quadro finanziario 19.3.1

Spesa programmata 19.3.1				
Misura cod.	Idea progetto cod.	Cooperazione Trasnazionale/ Interterritoriale	Spesa (€)	Contributo pubblico (€)
TOTALE				

Tab. 4.4 – Quadro finanziario 19.4.1

Spesa programmata 19.4.1						
Misura cod.	Sottomisura cod.	Tipo Intervento cod.	Azione cod.	Spesa (€)	Contributo pubblico (€)	Incidenza percentuale sul totale spesa 19.4.1 (%)
			Spese di gestione			
			Spese di animazione			
TOTALE						

Tab. 4.5 – Parametri di spesa massima

VOCE DI COSTO	Importo in Euro	%
Spese per la progettazione (max 2% del costo totale della tipologia di intervento 19.4.1)		
Percentuale spese di animazione (% indicata dal GAL nella SSL in sede di bando per la selezione dei GAL e delle SSL)		
Spese generali max 5% del costo totale della tipologia di intervento 19.4.1		
Percentuale della 19.4.1 (max 25% di 19.2 e 19.3)		



L'Europa investe nelle zone rurali



Il sottoscritto

Cognome:
Nome:
Luogo e data di nascita:
Codice Fiscale:

ATTESTA

ai sensi degli artt. 46 e 47 del D.P.R. 445/2000, sotto la propria responsabilità, la veridicità delle informazioni contenute nel presente documento

Data

Firma

Legale rappresentante del GAL